（第二種）（隔日刊）（晝刊配達）一九一二年九月三十日第三種郵便物認可）昭和十三年六月二十日（月曜日） 臺灣日日新報 第一万三千七百三十九號 （一）

臺灣日日新報 夕刊

六月十九日

夕刊定價一部二錢

編輯兼發行人 佐々木 臺北市榮町四丁目卅二番地
發行所 臺灣日日新報社
基隆市旭町（電話七八五）基隆支局
臺中市寶町（電話壹〇七）臺中支局
臺南市錦町（電話長式〇）臺南支局
花蓮港街入船町 花蓮港支局
大阪市西區靱南通五丁目（ユタカビルディング內）大阪支局
東京市京橋區銀座一丁目（玉鐵會館內）東京支局

天下之銘酒 白雪 紋 褒

民衆も翕然共鳴し 反蔣機運に拍車

臨時、維新政府の通電

【北京十八日發同盟】臨時政府が十八日發表した和平勸告宣言は時恰かも黃河水災に依り人心極度に平安を希望してゐる折柄翕然たる反響を呼起し國民政府に對しても深刻なる衝動を與へてゐる 蔣介石は過去一ヶ年に亘つて抗日の名の下に抗軍の團結を強固にして抵抗を續けて來たが最近各將領間に長期抵抗に對する信念が漸く稀薄となりつゝあり、殊に蔣介石が自己直系軍は戰線の後方に置きながら傍系雜軍のみを第一線に立て敗戰すれば過酷の刑に處して來た事實に將領の反感漸く深まり反蔣機運濃厚化してゐるが僅かに漢奸の名に依り處斷を懼れてその態度を明白にせずに居るに過ぎない事情にある、殊に蔣介石の主張する長期抵抗が啻にその效果を示さぬばかりでなく長期抵抗に依つてその將來を豫想してゐた日本の國內的危機が期待されないのみか臨時、維新兩政府の建設工作が着々として進捗して遠からず名實ともに新中國の政治的中心となる體制にあることが看取されるに至つてゐる、これ等の客觀的條件は時日を經るに從ひその強靭性は益々加はり蔣政權の沒落は愈々見透しがつくに至つたので國民政府內部から離脫を希望する空氣が激化しつゝあるのが臨時、維新兩政府の聲明通電に依つて拍車を加へられたもので國民政府內部の和平希望者と兩新政府首腦今後の交流は頗る注目されてゐる

重慶も極度に動搖

漢口英國總領事より 在留英人に引揚勸告

【上海十九日發同盟】漢口の守備愈々危殆に瀕すると共に臨時首都重慶も亦非常な不安と動搖に包まれてゐるが重慶在住の英國人に對しても十八日在漢口英國總領事より避難勸告として

六月二十四日漢口より廣東へ避難列車を仕立てるにつき重慶在住の英人にして乘車希望者はそれまでに氏名を通知せよ

との半ば命令的な通達を發した、これに依り重慶の英人は俄かに避難準備に忙殺されてゐる、右は漢口陷落せば重慶が日本空軍の爆擊下に曝される懼れありとの準備と稱されてゐる

周家口にも濁水

我が猛爆に辟易の折柄 支那軍南方に退却

【徐州十九日發同盟】京漢線南段の中部要衝たる郾城とともに漢口防衞の前衞根據地である周家口は今次支那軍の非人道的黃河堤防破壞に依り氾濫の濁水が流入する賈魯河が同市の中央を橫斷してゐるため氾濫する濁水は早くも周家口の市街に到達し現在刻々としてその水嵩を增し同市に多大の脅威を與へてゐるが確報に依れば連日に亙る我が阪本航空部隊の猛爆に辟易してゐた周家口附近一帶の支那軍は今復自己軍隊の堤防破壞に依る洪水の危機に晒され周家口放棄を餘儀なくされるに至りその主力は續々南方の淮水方面へ後退中であると

中島知久平氏の總裁推擧を期待

島田氏が推薦の辭

【東京十九日發同盟】堀切善兵衞氏の招待に依る政友會中島派の會合は十八日夜帝國ホテルに開會島田俊雄氏以下七十名の兩院議員其他を合し九十餘名參集し先づ堀切氏より挨拶を行ひ次で島田氏代行委員會の經過を報告した後

自分としては中島氏を總裁に推すのが最も無難でありまた黨內の円滿を期する途であると信じて同氏を推薦したが鳩山氏から強硬な公選の主張があり遂に選擧に依らねばならぬ形勢となつた、然し今度は鳩山氏から自己の主張は誤りであつたと認められ公選論を撤回され和協が成立するに至つたのである、今後總裁は擧黨一致の形勢に依らずに推薦することとならうが私は今も中島氏を總裁として立派な人物であると信じ擧黨一致同氏を推擧し得る日のあることを期待してゐる

とて中島氏推薦の辭を述べ八時過散會した

隴海線復舊

蘭封開封間開通

【開封十八日發同盟】隴海線蘭封開封間は狼谷、木村兩部隊の鋭意復舊工事を行つてゐたが遂に十八日夕刻見事に開通した、この開通は隴海線復舊こそは敗殘支那軍に更に致命的打擊を與へるものである

北支開發總裁に 吉野氏承諾せん

【東京十九日發同盟】人選を進めてゐた北支開發總裁につき政府はこの程前商相吉野信次氏を起用するに決し、目下正式に就任交渉を行つてゐるが結局同氏は就任を受諾することとならう

佛領印度支那より 奧地へ武器輸送

佛の否定に拘らず確實

【東京十九日發同盟】我が連續的猛烈な爆擊に依つて香港、九龍經由武器輸送路を切斷の危機に晒されつゝある國民政府はフランスの援助の下に河內、龍州を經由する武器の輸送に躍起の努力を續けてゐるが當地某外電に依れば最近七年間の支那軍事顧問の生活を終へて六月十七日ベルリンで開かれた支那問題研究會席上

支那奧地の工業化は着々進捗して居り外國との連絡も外國の援助に依り佛領印度支那其他を通じて着々奏功しつゝある

と述べて居りこの外各種情報を綜合すればフランス政府當局數次の否定にも拘らず既に多量の武器がこの徑路より搬入され現に搬送されつゝあることが確實視されるに至つた

新棉業計畫

商工省の發表

【東京十九日發同盟】商工省では輸出振興の見地から輸出入臨時措置法に基き新綿業計畫を立案七月より省令を以て實施することとし二十日の綿業統制協議會に附議することとなり十八日夜これが內容を左の如く公表した

一、自由競爭 輸出奬勵の爲めには結局自由競爭に任す外はない、これが爲め紡績、輸出組合其の他の實行しつゝある生產加工輸出輸入の各統制は輸出綿製品に關する限り一切これを中止し、リンク制に依つて輸出を奬勵せしめる

一、個人リンク制 輸出の誘水として綿花を輸入せしめる爲め原棉と製品の個人リンク制を實施する、即ち紡績業者及び輸出商は海外輸出の爲め自己の企業採算と內地需用不可の責任に於て輸出向け製品の生產を爲す 而して生產企業形態の一貫制を圖り內地流入を阻止する爲め綿業聯盟所屬下の機屋は紡績業者又は輸出商の負擔工場としてこれに專屬せしめる乃至綿業者は生產せるものを直輸出するか若くは輸出商に引渡せば綿花の輸入權を取得し得る紡績業者と輸出商以外には綿花輸入權を認めない

一、中間商人 輸出商を除き綿絲商、綿布商の中間商人の存在は內地流入を誘致するものなので、これが介入を出來るだけ排除するが、禁止する意向はない

（イ）綿絲商は紡績業の從屬機關として機屋に綿絲を元賣することは許容するが從來の如く綿絲商の獨立採算の下に販賣することは許さない

（ロ）輸出を兼營する綿布商は輸出部を獨立會社に改め綿製品の國內販賣は原則として中絕せしめる

一、雜品綿 綿絲綿及び綿布の公定價格は廢止する

一、國際收支の上から見て円ブロック內の滿洲、支那、關東州等への輸出は輸出として認めず

一、綿絲布の輸出組合の輸出統制は輸出向けに關しては補償制を中止せしめる

租稅收入

未曾有の增收

【東京十七日發同盟】大藏省發表に依る本年四月末現在國庫收支計は

（單位千円）

一、歲入	經常部	一、五〇三、一〇四
	臨時部	七九三、三六二
	合計	二、二九六、四六七
一、歲出	經常部	一、一二九、五四五
	臨時部	一、一〇九、〇〇九
	合計	二、二四〇、五五五

であつて其內普通歲入の主なる內訳に就て見ると前年同期に比し租稅收入は二億八千九百万円、官業及び官有財產收入は千八百万円、臨時利得稅は四千七百万円を夫々增加し又印紙收入は五十万円、日本銀行納付金は五百万円を夫々減少した、尙租稅收入の內には地租、營業收益稅、所得稅、資本利子稅を除き各稅共に增收を示し就中酒類其他時局產業の好調と臨時租稅增徵法施行に依る增收入の影響と相反映して總收入額十二億四百万円といふ未曾有の巨額に達した

濁流立騷ぐ揚子江

古蹟の陰に巨砲の列

安慶から漢口まで

濁流滔々三千二百哩、四千年の歷史を秘めて流れる揚子江は今世界戰史に輝く無敵皇軍の長江溯江作戰を如何なる感慨を以て眺めて居る事だらうか、十二日我が安慶占領により揚子江は既に上海より溯江約六百哩、敵が作戰本據漢口迄の內その三分の二は我が手に確保せられるに至つた、餘す三分の一こそ敵が漢口防衞の必死の作戰地區である、呻めくが如く、喘ぐが如く、濁流騷ぐ長江も今やその主要部分を全く我が軍旗の下に制壓される日も近いであらう

安慶を更に溯江する二百十哩漢口に至る迄の揚子江は幾多の歷史の跡も今は全く抗日の色一色に塗られてゐる、水路は諸所に砂洲を抱きつつ蛇曲して走る、安慶省城西門外二支里長江に臨む元末の功臣余忠宣の自害の地大觀亭を右に見て、遡り紅石磯四阿の水道を過ぐれば三國時代孔明が關羽をして魏の曹操の敗兵を迎擊誘せしめんとしたが情を顧へて助命を許うた曹操を遂に關羽が孔明との盟を忘れて逃げさせたと云ふ三國史上有名な華容道がある

長江は 此處ら辺で安徽省から江西省に入る、省境に近き右岸には馬當山が聳える、昔大禹が江水を治するに當り江中に突出した部を斷削して一面の岸壁となし岸の逆田をして江水の氾濫を免れしめたと云ふ江上險要の地、蔣介石は此處に強固な要塞を築き巨砲を以て江面を威壓してゐる、江陰、鎭江、田家鎭と共に長江四大要塞の一つである、而も抗日時局開始以來蔣介石は此の前面に船舶を沈めて水路を閉鎖し長江防備の要衝としてゐる

馬當山の西南に位する彭澤は昔陶淵明が縣令として在住した所、その對岸江上に浮かぶ小孤山は蘇東坡、陸放翁等唐宋以來幾多詩人の吟詠に上つた長江第一の奇勝である、心なき國民政府は此處にも山頂に要塞を設け從らに地下の風流人をなげかしめてゐる、此處から遡る事約十二哩、鄱陽湖の長江に注ぐ所、湖口は國府時代に湖口衆江師約兵の駐在してゐた地で現に支那軍の根據地が設けられ支那長江艦隊の一根據地である

江岸に は武穴砲臺を築き鄱陽湖西岸入口の小島にも梅花洲砲台が控へてゐる、併し湖口も名勝に富み城北の石鐘山は長江に臨んで屹立し景勝の美を極めてゐる、山上の陣地に四斗位大の一塊石があり太平軍以來之を擊てばその音さながら鐘の如しと云ふよりこの名がある、九江は湖口より約十哩の上流、唐の司馬白居易、蘇東坡の詩に名高い琵琶亭の地等があるが此處にも金剛坡、琵琶門等の砲台から不氣味悪い砲先きを江上にのぞかしてゐる、九江は蔣介石ら要人避暑地牯嶺への入口であり又此處から南昌までの南潯鐵道約八十哩に我が東西興業の投資により一九一五年開通した鐵道である、九江は一八六一年開港され我が領事館の所在地、磁器、麻等の江西特產物の集散地として知られ有名な九江焼は東南五四〇支里の景德鎭から產出される

九江から上流は南岸峨々たる山岳が多い、共匪の巣窟で名をうつた武穴を過ぐれば流れは湖北省に入る、省境近き田家鎭、此處にも堅固な要塞がある、長江右岸田家鎭の街の南側に象山砲台、吳王廟砲台が控えてゐる、昔から此の辺りは長江に於ける三國吳の險要の地と稱せられる一つであつて蘄春河岸に迫つて聳え千仞の絕壁となり江心に突き出でてゐる處約五、六百ヤードに過ぎず昔三國吳の將周瑜が魏の武帝曹操を伐つに當りこの

險要を 扼し南岸の山上より巨大な鐵鎖を連結して江を遮り寄路を阻した舊場である、同く蘄春水道の上流石灰窯は我が八幡製鐵所出張所の所在地、邦人之れをよんで大冶港と云ふが此處から西南へ四哩大冶鐵山に依つて大冶鐵山に達する、極めて險峻且つ良質の鐵鑛を藏し漢冶萍公司の經營の下にその鐵鑛は我が八幡製鐵所に送られて一九一五年二十一ヶ條條約に依り我が利權となつたものである、大冶鐵山は陸埠南岸揚子江及其他諸山を總稱するもので赤鐵鑛、磁鐵鑛より成り又石灰窯下流の江岸に設立された大冶製鐵所は、實に我が故工學博士大島道太郎氏の設計創建に係るものであつた、大冶港から三運、石灰窯へ鐵山に至る鐵道の基點も鐵山、鐵山に至る鐵道の終點港として知られてゐる、鐵山の西北に在り一名赤鼻山と稱し又世に之を詩「赤壁の賦」で名高い赤壁は大冶港から約廿哩黃州縣城の西北に在り一名赤鼻山と稱し又世に之を「東坡舟遊の赤壁」と稱される、

此處辺りは江水の增減著しい所で「後赤壁賦」に於て 高水期 を賦して「江流有声 斷岸千尺」と又渇水期を賦して「山高月小水落石出」とうたはれてゐる、黃州城は古の武昌城なりし所で蘇東坡と城壁と長江を距て相對し共に人口一、一萬の小都市であるが蘇東坡も此處に實に「赤壁賦」の地として知られ封建時代に政治的揚要の地であつた、この辺り長江の珍味鰣魚の產地がある

赤壁から漢口まで六十哩、團風に水道を過ぎ漢陽水道を越え武漢北側の青山鎭の丘陵に至れば最早武漢三鎭は指呼の間に入る、漢口は揚子江に臨んで下流から日本租界、獨逸租界、佛租界、露租界、英租界、支那街の順で並んで同じ北岸に漢水を挾んで漢陽と、又長江を隔てて武昌と相對してゐる

武漢は 敵の作戰本部の在る所、蔣介石は武昌にあつて連日軍事會議を開いて武漢防衞に最後の足掻きをつづけてゐると傳へられるが、既に武漢は連日の我が空爆に脅かされ今又京漢線と揚子江の兩方面よりする皇軍の果敢な攻擊にまさに最後の日を迎へんとしてゐる、增水期には漢口までは相當の吃水の船も溯江し得る、嘗つて事變前には我が軍艦も夏期の增水期には屢々漢口を訪問してゐた、漢口に於ける水位は增水期と渇水期で三、四十尺以上の差を示してゐる、支那四千年の歷史を包みつつ流れる長江は今や我が皇軍の輝かしい進擊の姿を仰ぎつつあるのである

米海軍が今夏 大西洋で大演習

紐育タイムスの報道

【ニューヨーク十八日發同盟】十八日のニューヨークタイムス紙はアメリカ海軍省が今夏大西洋上で海軍大演習を行ふ計畫を立案中なる旨を報道センセーションを起してゐる、アメリカ艦隊の大西洋廻航は最初千九百三十九年に行はれる豫定と發表されてゐたもので海軍當局が突然演習期を繰上げたのは左の理由に依るものと云はれる

一、ヴインソン海軍擴張案に含まれた艦船が竣工しない前でもアメリカ海軍は十分にその精鋭を誇り得ることを示威する爲め

一、南米諸國にアメリカの武力を再確認せしめる爲め

一、戰爭の場合アメリカが如何なる活動を爲し得るかを知らうとしてゐる歐洲の獨裁國家に警告を與へる爲め

尙右大演習計畫に關し當局は否定も肯定もしてゐない

鐵鑛配給統制

【東京十八日發同盟】鐵鑛の配給統制に關しては商工省の鐵鑛統制協議會で各種鐵鑛當業者に割當を實施し、既に大口需要者に對しては鐵鑛配給の切符制度が採用されたが、商工省では更に切符制度を全面的に擴充するとともに切符制度實施の圓滑を期せんがため輸出入品臨時措置法に基き

鐵鑛配給統制規則（省令）

を制定、二十日公布し七月一日より實施する事となつた、而して同規則に依り鐵鑛の製造業者又は販賣業者は官廳、公共團體又は商工大臣の指定したる團體の發行する鐵鑛割當證明書と引換へに非ざれば鐵鑛を販賣することを得ないことになる

人事

▲岩井英一氏（上海總領事館副領事）十八日高雄より來北（鐵道ホテル）二十日內地へ
▲甲田裕氏（日本アルミ取締役）十七日花蓮港へ
▲木部英二氏（アルコール專賣總務部長）十六日來臺、十八日南部へ

無絃琴

佐野部隊長が戰線から部隊長としての氣持ちを書面に託して、本社長へ寄せて來た。その一節――▲"當部隊出動以來、終始熱烈なる御後援と御激勵とを相續き、特に傷病者、遺家族を初め戰場將兵の慰藉並に銃後の護り等、各方面に亙り絕大なる御盡瘁を得、感佩の至りに有之候。御蔭により將兵一同、士氣極めて旺盛に、堅忍不拔、光輝ある――を中心に××軍の威武を益々發揚せん事を期し、努力致し居候條御安心願度候▲唯不敏にして毎戰忠勇なる部下を損じ、此點衷心申訳も無之、日夜自責致し居り此點重ねて御詫申上候。向貴社御寄贈の新聞を一同と共に每回感謝を以て讀み居り候"▲武人らしく率直な感想を表明した佐野部隊長は、右の書簡中岩田記者につき"絕えず當部隊と密接なる連絡に努め、幾多危險を冒して報道陣を進め、特に過般の慶陸方面の大討伐には、逆戰首都陸將兵に伍し、終始銃砲の裡に從軍致され候こと感服に不堪、かくして始めて第一線と銃後との聯絡を保ち得る次第と感激"と、み入つた挨拶があつた。當の岩田從軍記者も眠る恐縮。手を頭に載せて"イヤどうも"

その日その日

○

中、北支政權が言ひたい所を[illegible]かに言つてのけてゐる。天の声だ、[illegible]に、[illegible]なく聞かせたい

○

"焦土化"と共に、國を挙げて焦土と化すとか、[illegible]を[illegible]けると[illegible]――初めから[illegible]中、[illegible]も兵人も無い

○

蔣の私[illegible]を焦土政策に依て晴らさうといふ腹、仁人志士や一般兵衆が、ソレでついて行く訳がない

○

表面は體の宜い事を言ひながら背後で蔣と固い握手！[illegible]方面に[illegible]の[illegible]、うまい[illegible]は"此の際"だらう

○

言語は自由に使ひ分けられても"眞實"は一つしかない そんな[illegible]を、[illegible]に[illegible]ける

愛情の一群 (166)

村山知義 作 伊東顯 畫

離婚の手傳ひ（五）

さて、かうして指折つて數へて見ると、果して會つただけのことはあつて、由子はたのもしく二人を事演つけてくれた。

そんな男とは是非別れてしまへ、うるさいことを云ふやうなら、いい辯護士を知つてゐるから心配することはない。自分が會つて話をすることが何か役に立つならば、千草といふ人にはむろんのこと、鍵岡と云ふ男に會ふことも敢て辭するところではない――

二人を歸してしまつてから、由子は、何故かういふ問題になると、すぐ、熱心になるのだらう、と自分ながら可笑しくなつた。

（離婚となれば、すぐに賛成する。結婚させるのを道樂にしてゐる人は多いけれど、離婚の手傳ひが大好きだ、なんてのは自分だけかしらと思ふわ）

事實、由子は自分も二度離婚したばかりか、今になつて思ひ返して見れば、何度友達のかういふ相談にあづかり、何度、離婚するのを勵して離婚を決行させたか知れない。

あれも、あの時も、あの人も――と數へて行くと、兩方の指を皆折つても足りないほどだ。

（私は本當にどうかしてるのかしら？）

だが、その一々の場合を思ひ返して見て、間違つたことをしたとはどうしても思へないのである。

自分の場合を考へて見ても、最初の橫澤で病的に嫉妬深い醫學士との結婚をあのまま續けてゐたら、どういふことになつたらうか？

自分はもう、しなびて、無氣力な、影のやうな人間になつて、長い苦しい年月の間にやつと得た「諦め方」に後生大事と縋りつき、かうして、病的に嫉妬な人間の横暴が大手を振つて通れる世の中だといふことの、大昔から何十億あつたか知れない證明の一つになつてゐたらう。それどころか、もういぢめ殺されてしまつてゐたかも知れない。

その次の瀧田……ああ、思つてもゾッとする。これにこれは自分の方が棄てられたのだ。

二度目のS興亞會社の貿易部員――金持の次男坊で、冷酷なエゴイストで、浮氣もので――あの男を改心させようとつとめて貞婦人振つて、浮氣の尻ぬぐひまでして、あげくの果に紙屑のやうに棄てられて――

自分は決して好き好んで、氣軽に男から男へと渡り歩いたのではない。その一度一度に、何とかしてこの結婚を永續させよう、何とかして二人がお互に惡いところを直しあつて、幸福な結婚を育て上げようと努力したのだ。そして、どの場合にも、自分が身體も心もボロ片れのやうにされてしまひ、全く絕望に瀕したところで、始めて反抗したのだ。

女は男の自由になる玩具に過ぎない、だから要は多勢ある方が義らしいといふ時代を經て、次の、家族と家族との結組といふ制度になり、女は男の家の「もの」として眠られるといふ時代になつた。

結婚する同士の意思が問題にされるやうになつたのは、日本では、まだ五六十年このかたのことに過ぎない。

かういふ制度に基いて建てられた道德は、一ぺん結婚した以上は死んでも實家に戻ることは許されぬ、とか、要は決して夫にさからつてはならぬ、とか、子供がなければ離緣してもよろしい、とか、女は一ぺん結婚した以上は、どんな事情があつても二度と結婚してはならない、だが、男は何度してもよろしい、とか、夫の浮氣は許せるが、要の浮氣は生命に値する、とか、要の實家のものは新夫婦に對して何の權利もないが、夫の家族の者は要を自由に處置することができる、とか、男は要を離緣することができるが、要は夫の同意なしには去ることができぬとか、子供も財產も夫のものであつて、要には何の權利もない、とか、要は多少に拘らず嫁資を持つて嫁入るべきだ、とか、凡そさういふ男とその家族にとつて、都合のよい道德で固められた結果が生れて來たのだ。

毛生促進美髮液 加美乃素

使用前の禿時代

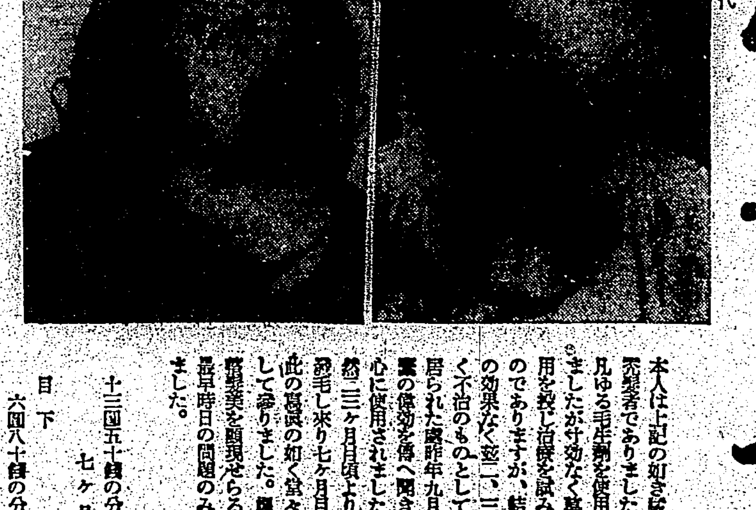

毛生の現在
左の寫眞は頭部中央の毛が生が寫つて居りませんが、實際は全面的に發毛伸長しつゝあります

本人は上記の如き猛烈なる禿頭者でありました。從來凡ゆる毛生劑を使用せられましたが寸效なく莫大の費用を費し治療を試みられたのでありますが、結局何等の效果なく、一、二年は全く不治のものとして諦めて居られた處昨年九月加美乃素の偉効を傳へ聞き爾來熱心に使用されました處、果然三ヶ月頃より盛んに發毛し來り七ヶ月目の今日此の寫眞の如く益々と伸長して參りました。頭髮たる毛髮美を顯現せらるゝのも最早時日の問題のみとなりました。

十三圓五十錢の分 七ヶ月目
目下 六圓八十錢の分使用

殿方でも御婦人方でも御子樣方でも美髮液「加美乃素」を御常用になりますと
第一 毛髮の色艶が美しくなり上品に光澤を添へて參ります。
第二 毛髮の發育が旺盛になります。
第三 フケ、カユミ、拔毛、は解消致します。
第四 ウス毛、禿髮、無毛の方は發毛伸長を促進し毛髮美を顯現致します。
第五 馥郁たる芳香は一切の香料を要しません。
第六 白髮赤毛を豫防する事が出來ます。
第七 毛髮美を顯現致しますと腦疾患を未然に解消し記憶力を增進致します。
「加美乃素」こそは一度御試用下さいましたなら必ず其眞價を御會得下さいまして、御愛用下さる事と信じます。

頭髮美の工作
「加美乃素」
老人禿に
若禿に
薄毛症に
フケ・カユミ 拔毛止めに
先天的無毛症に
毛髮の光澤發揮に

紹介割引せざる正價
フケ。カユミ。拔毛止め發毛促進	中瓶	一圓十錢
同じく	大瓶	二圓二十錢
眉毛及生際用	特製小瓶	二圓八十錢
若禿。婦人中禿。薄毛症	特製乙	六圓八十錢
老人禿。無毛症	特製甲	十三圓五十錢

◎「加美乃素」御愛用者に告ぐ！
一、道路に立小便を爲し又は唾を吐くべからず。
二、浴槽內にて身體を洗ふべからず（浴槽內にて身體を溫め外にて清潔に洗ふべし）
三、浴槽內に手拭をつけるべからず（桶に湯を汲み取り洗ふべし）
四、萬我萬物に對し報恩感謝の觀念を以て接せらるべし
五、萬物の靈長たる自覺の下に一切の病氣を制壓し恐怖の念を抱くべからず

一切の疾病は獨り生理的原因のみに胚胎すると觀るは卽斷なり因つて來る處の根源は右五ヶ條の大自覺實踐の欠如に禍ひして凡ゆる疾患の生理的現象を誘起するのみ是れ萬物の靈長たる人類は單なる物質のみの集合體にあらず物心靈肉の融合體なればなり 故に苟も疾病を根治せんとすれば疾病及無病息災の淵源たる右の五ヶ條を嚴に格守し用ゆる處の藥物は藥物創製者自らが眞に神人合一の境地に住して全智力全靈力が藥物に反影同化渾然一如となりたるものを使用せざるべからず、玆に於て該藥物は既に物質を超越して物心靈肉を具足し神的實現力を有する存在となり藥物それ自身の自在心は跳躍して能く病源罪穢を拂拭し藥效の神的實現力は能く生理的惡現象を雲散無消せしむればなり

其れ醫藥は斷じて萬能視すべからず

然れど神秘の扉を開くものは哲理信仰に立脚したる醫藥の力に俟たざるべからざる所謂なり「加美乃素」が一片科學を萬能視して調製したる存在か將又嚴密なる科學に立脚して而かも神的實現力を有するや否やは一度加美乃素を使用して後始めて其の何れかに活斷を下す事を得べし

全國一流藥店・デパートニアリ

大阪市東區博勞町 總代理店 鷹高橋盛大堂
神戶市葺合區 製造元 加美乃素本舖

靴以外の革製品は一切製造を制限

野球其他スポーツ界に打撃

【東京十九日發本社特電】十七日の五相會議で池田藏相が説明した物資動員計畫に基き商工省では軍需品の皮革を一般の不要不急の用途に消費する事を禁止する為め本月末までに商工省令で皮革製造制限規則を公布する事となつた、制限される皮革は牛皮に主眼を置き豚皮、馬皮等で禁止的制限を

受ける 品目は目下銓衡中であるが靴だけは除外され左の如き品目が含まれてゐる

ランドセル、ハンドバック、皮草履、スリッパ、財布、鞄、トランク、バンド、椅子カバー、吊皮、皮製ジャンパー、手袋、時計腕皮、運動具（野球ミット、使用ボールの覆皮、グローブ、蹴球ボール、拳鬪グローブ、その他）尚この外多數の品目が銓衡中である

此の様に小学児童になくてはならぬランドセルから冬の婦人の皮手袋その他野球のミット、グローブ等の運動具に至る迄廣範圍の製造制限で大衆生活への

影響は 案外大きい、現在では假革、鮫皮、再製ゴム等に若干の代用品が現はれてゐるが尚制限品の中には代用品では間に合はぬものも少くないので愈々國民も非常時意識を一層強化される秋が來た訳である、尤も現在は若干の皮革ストックがあるので本格的に其影響を現はして皮製品が市場から姿を消すのは先づ來年頃からと見られる、之等の品目の中大部分は代用品で間に合ふが

意外に 大きな影響を蒙るのは運動界で野球のボールの如きは從來牛皮と馬皮に限られてゐた為め之を代用品とすると投球技術が根柢から覆りミットやグローブも代用品のものでは餘りパッとしないとすれば殆ど致命的な打撃と云はねばならない

皇太后陛下には御誕辰の拜賀賜饌

御取止め遊ばさる

【東京十九日發同盟】皇太后陛下には來る二十五日目出度く第五十四回の御誕辰を迎へさせられるが時局を御軫念あらせられこの佳辰を群臣と共に祝はせ給ふ赤坂離宮に於ける拜賀並に賜饌の御儀は御取止め遊ばされることとなつた

事變勃發以來御祝賀一切御取止め

深き思召を宮内省當局も感激

【東京十九日發同盟】宮中に於かせられては昨年事變勃發以來明治節、新年宴會、紀元節、天長節の四大節、皇后陛下御誕辰、皇太子殿下御誕辰、皇子殿下御誕辰、觀菊、觀櫻兩御會等朝賀並に御内祝等の祝賀の御催しは一切行はせられず此度の皇太后陛下の御誕辰をもつて一年間の御祝賀はすべて御止めになる訳で宮内省では聖上陛下に於ける深き思召の程に恐懼感激してゐる

ストックを有效に使ひ度い

久保田東京大學野球聯盟理事長談

現在のストックを有效に使用す—るやうになるでせう

【東京十九日發本社特電】東京大學野球聯盟久保田理事長談 突然の事で今直ちに此の對策に付て具體的に何とも云へませんが理事會を招集し至急善後策を講ぜねばなりません、何と云つても運動具店に問合せストックの數を調べ出來るだけストックを有效に使ふより外ありますまい現在の硬式野球は代用品では無理でせうから各校で不便を忍んで

代用品として鯨皮を研究

鈴木蹴球協會名譽主事談

【東京十九日發本社特電】大日本蹴球協會名譽主事鈴木重義氏は語る 蹴球協會としては豫て斯うなる事をも考へてゐたので代用品として鯨皮の研究を専門家に依頼して已に成案を得てゐる、耐久力、彈力性の点では牛皮に劣るが型が變らぬ点では優れてゐるから今少し研究して試作させる運びとなつてゐる、又我々としても先づ古いボール等を修理して使ひ十分國策に協力して行く覺悟である

北支戰線より

（1）地上部隊と連絡して活躍の我が空軍（2）増水した黄河を渡河の我部隊 ―陸軍省許可濟―

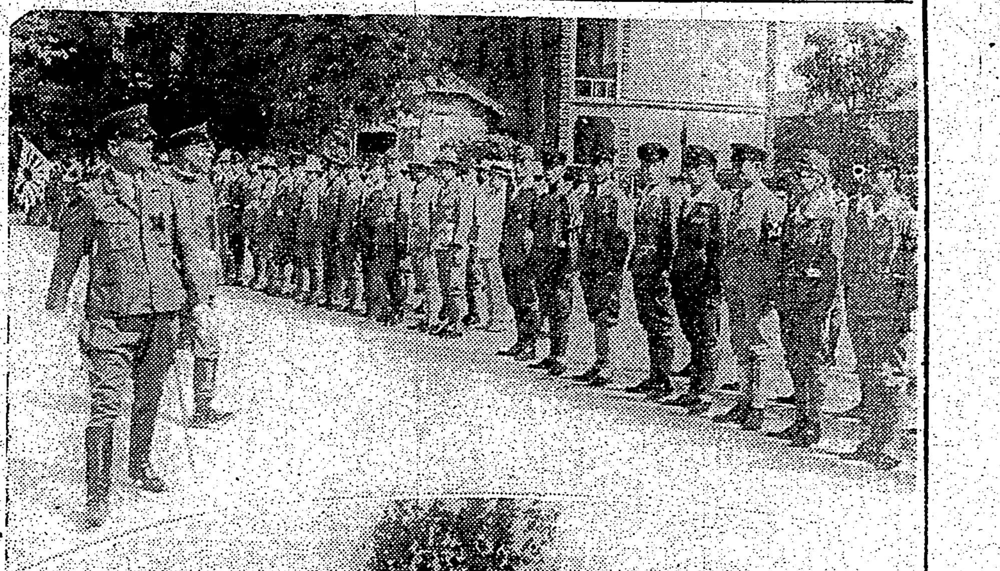

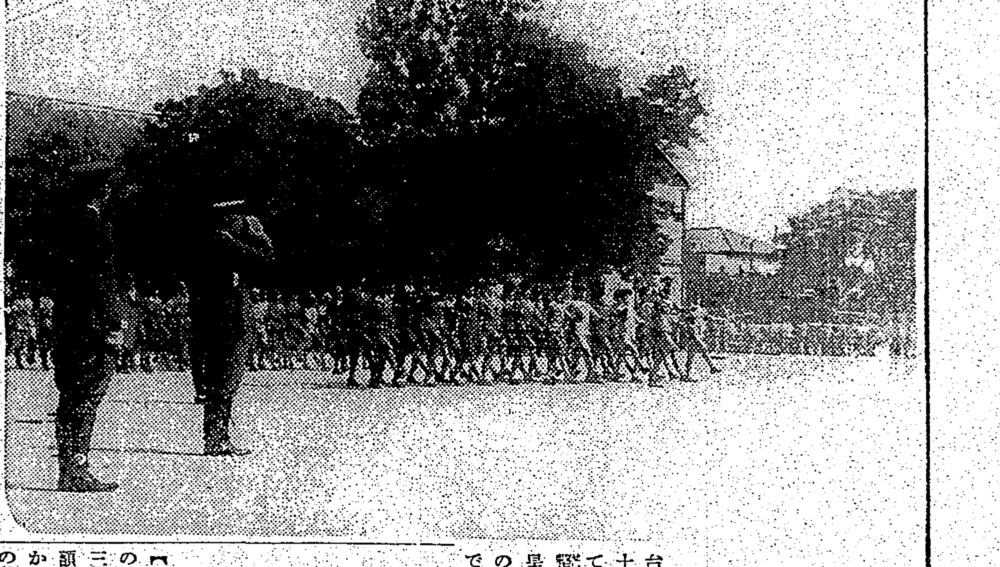

全島十萬の華僑から皇軍慰問金を募集

基隆新民公會で飛檄

【基隆電話】[illegible]新政權支持の態度を明かにした基隆華僑新民公會では其後北支、維新兩政府の合流も近く將に[illegible]明朗支那の建設に自分達の希望を[illegible]達成されんとするは之[illegible]なる皇軍の賜としてこの程[illegible]と全島に飛檄 北支新政權を支持の[illegible]慰問の計畫を樹て台北の同會にも建議したが近く全島十万の華僑に檄を飛ばして五万円の慰問金を募集し更に出來得れば現地にも慰問代表團を派遣する事になり目下着々準備を進めて居り之が第二のヒットとされて居る

亞砒酸混入の餅で二十數名が吐瀉

六名はつひに死ぬ

福岡競馬場の珍事

【福岡十九日發本社特電】十八日から蓋開けの福岡市外春日原の福岡競馬場入場者中二十數名が午後四時頃から猛烈な吐瀉を始めたので大騒ぎとなり附近病院に担ぎ込み係から技師防疫官出張取調べた所十九日午前一時までに死亡六名、重患十八名、嘔吐にした者多數あり引續き調査をなしてゐるが患者は競馬場内で賣つてゐた餅を喰つたと云ふので分析の結果猛毒亞砒酸の混入を發見、賣人を取調べた所同人は實業[illegible]り當日午後一時頃餅粉を錬つたが柔かいので二月頃古道具と共に買つた餅粉を一升程混ぜたその中に入つてゐたらしいとの事で更に取調べを續行してゐる

顏に似合はぬ大それた詐欺師

慾張り婆さん泣せの人妻

【基隆電話】所謂詐欺師なる事判明した現在判明して居る被害者は同地二七陳氏（三）二一七番地[illegible]氏（[illegible]）に就ては基隆當山本、[illegible]の兩名で何れも中味は鉛の金のテンプラを口先一つで[illegible]にウマ／＼と前後五回に亙つて千二百円を詐取し他にも[illegible]小金を貯め込んだ婆さん許りを狙つてとんだ一居たもので被害者の兩婆さんはびつくり仰天刑事室に駆け込んで悪知をこぼして居た

前科者また惡の道へ

【基隆電話】石川縣生れ住所不定前科三犯松本留三（[illegible]）は昨年の五月台北刑務所で三ケ年の刑期を了へて出所したが、刑務所で習得した指物大工を業としつつ花蓮港に赴き二時は良民目に働いてゐたが性懲りもなく、間もなく同地ミソノカフエー、[illegible]料理屋で無銭遊興、また同地[illegible]方某外數名より二百餘円の詐取を働き身辺危しとみて台北に舞ひ戻り以來基隆、台北兩市で仕事を種に築地二丁目非本某外數名より工賃の前金五十圓を詐取してゐたことをこの程基隆署員、[illegible]刑事が探知、去る十五日夜田寮町方面で徘徊中を發見逮捕した目下余罪ある見込みで引續き留置取調中である

上海土地局長任保安氏怪漢に襲はれ即死

犯人は反日分子の一味

【上海十九日發同盟】[illegible]九日午前十九分上海[illegible]土地局長任保安氏は[illegible]に二發狙撃され[illegible]に死亡した[illegible]犯人は[illegible]く逃走した[illegible]土地局長として活躍し[illegible]が抗日要人を狙撃した反日分子の一味と見られる、任氏は[illegible]實業家である

北工優勝す

全島中等校辯論大會

台北高商主催の全島中等學校辯論大會は十八日午後一時半より台北高商講堂で開催された、[illegible]

盛大に行はれた臺北郷軍城内分會總會

けふ旭小學校にて

台北郷軍城内分會第十二回總會は十九日午前九時から旭小學校に於て舉行、先づ校庭に全員六百餘名整列、閱兵、分列の後講堂に入り皇居遙拜、國歌齊唱、勅諭、勅語の奉讀、戰友會旗の敬禮あり、次で澤熊分會長の告辭、早川副會長の會務報告後、聯軍台北支部長の訓示、石井台北市尹、顧問小林準一氏の祝辭あり會歌合唱、万歲三唱にて式を閉ぢたが、式後"將來に處する在郷軍人の使命に就て"と題する台灣軍澤村中佐の講演あり終つて校庭の野宴にうつり、午後一時散會したが來賓としては聯隊長、村田大佐、澤村中佐、石井台北市尹、各區長、町内有力者、國防婦人會員等二百餘名列席盛會であつた（寫眞は閱兵中の藤重臺北支部長と分列行進）

岩崎彦彌太の年收なんと一千萬圓

ターキーは五千圓

【東京十八日發本社特電】戰時下の懐具合を測定する十二年度分第三種所得金額及び乙種資本利子金額の決定通知書は早い所で十九日から遲くも二、三日中には納税者の各家庭に

送達 されるが東京税務監督局管下關東一府六縣の本年度所得金額總計は一躍十億円台に達し所得税額も一億二千万円突破と云ふ開局以來の増加でこの所納税戰線にも賴母しい大躍進を見せてゐる、扨本年の最高位は三菱コンツエルンの嫡男岩崎彦彌太氏で税額實に四百二十九万二千百五十七円也と決定された、之で年收はざつと一千万円と云ふ訳だ、岩崎久彌男は税額二百十八万三千八百二十六円二錢で本年は次位に落ちてゐる、例年久彌男と三井總本家の三井高公男が

横綱 を爭つてゐるが高公男の所得決定額は未だ税務署で書類の整理中で判然しないが大體二百四十万円見當で久彌男より遙に下り岩崎小彌太男も税額二百二十万円位と云はれるから今年は何と云つても重工業關係の三菱一門が税額でも優勢の様だ、扨親任官の筆頭年俸九千六百円の近衞首相の税額はどうかと云ふと年俸を飛び越えて一万円以上は間違ひなしと當局は見込んでゐるが年俸六千八百円の池田藏相が所得決定額十万千七百二十円で税額は二万六千円位と見られ

首相 の上になつてゐるが之は別に不思議でもあるまい、變つた所では歌舞伎の六代目菊五郎が最高で税額一万三千五百六十二円、喜劇の古川緑波が一千七百二十九円八十二錢、落語の金語樓山下敬太郎君が五百八十八円八十四錢、ターキーの三浦梅子が百六十二円八十一錢となつてゐるからターキーの年收は約五千円となり之でも高等官二等級だから粋の男もたぢ／＼だらう

新竹の朝顏品評會

【新竹電話】新竹市園藝同好會主催の大輪朝顏品評會は既報の如く十八、九の兩日新竹一公館にて行はれたが總出品二百五十点の中賞に入つたもの左の如し

十八日

△特等市尹賞米穀檢查所新竹支所（月の宴）六寸六分△一等米穀檢查所新竹支所外二名△二等伊藤豊吉外二名△三等前助次郎外六名

十九日

△特等市尹賞稻垣秀治（都の雪）六寸七分△一等伊藤豊吉外二名△二等李國木外四名△三等唐仁原敬志外六名

「あすの天氣」

臺北地方　西の和風晴後曇時々雨
北部地方　南西の和風晴後曇時々雨
東部地方　南の和風晴後曇
西部地方　南西の和風晴後曇時々雨
南部地方　南の和風晴後曇

今晩の映画

◆タイゲキ　晝一時上映
1 盛日ニュース　午後七時20分
2 坂本龍馬　七時五十分
3 西班牙舞曲　八時五十分
4 生活の勇者　九時五十分

◆大世界館　晝十二時上映
1 盛日ニュース13の21　午後七時十五分
2 特報ニュース第53　七時十六分
3 世紀の合唱　七時四十分
4 ニノケンの風來坊　八時九分

◆第二芳乃館　夜七時半開始
1 パテーニュース　七時三十分
2 南京士官　七時四十分
3 盛日・大毎ニュース　八時三十分
4 木曾路の謎　八時五十分

◆國際館　晝一時上映
1 盛日ニュース　午後七時三十分
2 忠臣藏地の卷　八時四十分
忠臣藏天の卷

◆新世界館　晝一時上映
1 無錫砲兵　馬　午後七時三十分
2 燃え立つ戰線　八時三十分
3 國十郎の　九時三十分

母ソバ儀病氣ノ處養生叶ハズ本月十八日午後八時十三分死去致シ候間此段以テ御通知申上候也
追而葬儀ハ來ル二十一日午後二時自宅出棺新竹市於テ佛式ヲ以テ執行仕候
昭和十三年六月十九日
新竹市東門町二ノ二四
櫻井省吾

和光堂 マルトル肝油 滋養補強肝油製劑 新發賣 理想的な美味榮養劑
ヴイタミン含量高き最良質の肝油をマルツエキスに加へ、特殊の操作により微細に乳化混合せしめ肝油臭なき易消化性佳味の製劑とせるものにして、一般肝油製劑が特に乳幼兒の持長服用に適せざる種々の缺點あるに鑑み是等の缺點を除去し、服用を容易ならしむると共に更にヴイタミンB・Cを添加しヴイタミンの綜合的効果を附與せしめたるものなり。
適用 人工榮養兒の一般發育遲延、榮養不良並びに肝油服用を必要とする諸病に適用。
（説明書進呈）
三〇〇瓦 一、五〇
東京市神田區錦町 大阪市東區久太郎町 合資會社 和光堂 育兒品專門

臺北商工會議所議員二級立候補 大倉幸三（榮町二丁目大倉本店）

藥で治らぬ胃腸病にテルニの食養
藥價 三十錢、五十錢、一円
大阪市南久太郎町堺筋 竹村製劑所
振替大阪三六〇番 全國到ル處ノ藥店ニアリ

すり込んでおけばたむしいんきん水虫 獨りでに快くなる セーキン 登錄商標

國產最高級 日光ペン 見本ハ切手四錢貼付御請求乞フ 東京小石川區丸山町一六 日光ペン見本係

スター 新發賣

子供が優等生になる「講談社の繪本」全國の有名書店にあります。

北京だより 上原謙 勇士と同じこゝろで唄はう東洋平和の讃歌！ 日活映畫になった「北京だより」いよいよ封切！ テイチクレコード

治りにくいくさやおできに…… シッカロールパスター
本劑は數外線照射により高き治療力を賦活したる皮膚新劑にして衰皮の新生を促がし分泌を抑制し鎮痒消毒清掃・乾燥等の諸作用により速に症狀を輕快ならしむ
定價 一円 藥店にあり
東京市神田區 大阪市東區 和光堂

若園博士 實任鑑製 特許 黒若 白赤毛染 黒若の特長 ◎絶對カブレぬ ◎染め上り自然色 ◎白毛の根元染めに便利 ◎決して腎臟炎を起さぬ ◎血壓高き人にも絶對安全 定價 大一円 小五十五錢
本舗 尼崎市長洲 中國理化學研究所

獨逸へ!! 來れドイツへ 觀光に……商議に……遊学に 獨逸國有鐵道中央觀光局日本支局
事務所 神戸市神戸區北野町二丁目十五ノ四 電話葺合（2）六一五五番
案内所 神戸市神戸區西町四一ノ一（日本生命ビル四階） 電話三宮（3）二〇七〇番
豪華なるパンフレット印刷物取揃へて有ります故お問合せ次第無料で差上げます。また御送付申します

家庭と婦人

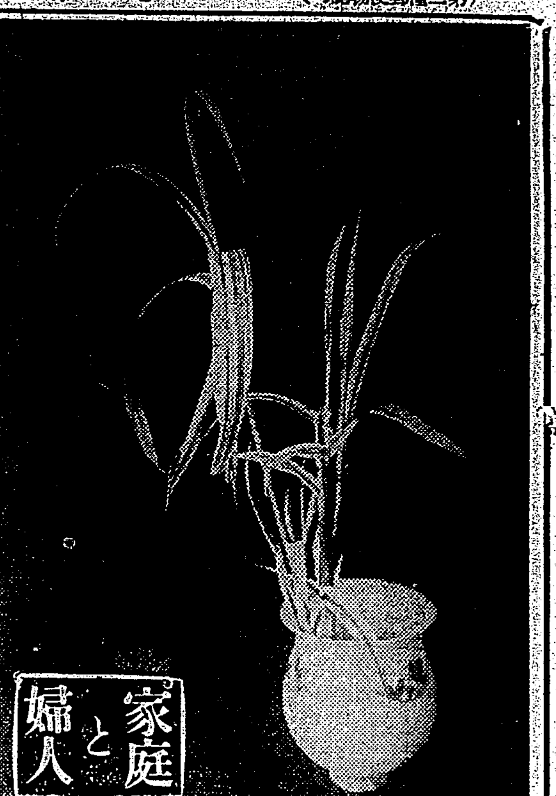

花笠とフイリダンチク（別項參照）

日本のお茶　宵越しの茶滓は絶對に使用するな（下）

日本茶業聯合會委員　加藤裕也

次に茶滓について注意すべき他の性質としては、新陳代謝に關する作用があります、ドイツのベッケル博士は非常に廣く、且つ精密な研究をした結果、茶葉が食物、特に蛋白化合物を節約するに足る力を持つてゐることを發見しました

これは文化史上重大な意義を有するもので、俗諺にも「茶腹の一時」といつてゐる位に、お茶は一時の飢餓感を除く力のあることが知られてゐるほどであります

そしてこの点茶の際、少量のあまい物を食すれば一層その效果は著しいものとなります、腦を使ふ人など貪食を減じて眠氣を去る方法としては、お茶をおいて他には求められないとさへ申されます

×

お茶はまた酒毒に對する働きをすることもよく知られてゐますが茶中の鞣酸及び茶カテキン及びビタミンCの作用によつて、その毒物が解消せられ淨化せられ、身體は緊張し、更生し、之と同時に茶茶に依つて起る利尿、強心、發汗の働きによつて、有害毒物の殘留物が體外に排泄するのであります

そのあとでは全く緊張力を生ずることは實驗の結果が示して居ります「酔醒めの水」といふ言葉がありますが、酔醒めに渇水は禁物として、必ず茶を服すべしといふのは、酒毒を醒すに茶に越したものがないからであります

×

この他平常の生活において、梅雨の季節とか或はこれからの酷暑において、私共の身體が殊の外弛緩して、倦怠くなつて、物が多く腐敗に傾き、細菌がたかり易くなる際などには、茶から攝つたタンニン酸の收斂作用によつて、私共の身體組織が緊張して、精力を維持することが出來ます

それがため、茶は暖國においては「暑氣あたり」とかまたは身體がだるくなつた場合必要缺くべからざるものとなつて居ります

×

しかしただ一つの弊害は茶の鞣酸は蛋白質を固めて、これを革質様のものとするところから、あまり多量にこれを含むもの、例へば老葉などで製した下等の茶をあまり多量に飲み過ぎる時には胃液の分泌を阻止する結果となりますから濃厚な煎茶をあまり多量に空腹時に飲みつづけることは宜しくありません

まづ、お茶は朝茶が一番效果的です、もしこれに梅干を添へればなほ申分ありません、朝茶に梅干を食する習慣は我國特有のものですが、その殺菌力の强烈な点から見て、コレラ、チフス、赤痢など流行病のある時は特に豫防藥として推奬することが出來ます

午後疲勞した時の一服、これも茶をよく利用する效果的な飲み方でありませう

×

最後に美味で效果的な茶の入れ方を申しますと、なるべく出口の大きい穴の多い急須（約百瓦）例へば瓶のやうなものを用ひ茶の分量は八瓦から十瓦位を入れ八十度乃至九十度の熱湯を注いで約三十秒から一分間位の間に、これを五人分位につぎ分けてしまふのがよろしい、その場合必ず湯を絞り切ることが秘訣であります

もし少しでも湯を急須に殘しておけば、第二煎の場合に澁々しいタンニンの味が出て、到底よいお茶の味を賞することは出來ません

×

なほ、お茶の出しがらの上に更に別の茶をつぎ足して（俗に口茶といふ）入れる方がありますが、これは折角つぎ加へた新しい茶が台なしになつてしまひ、その上大變損です、ちよつと惜いやうです

が、茶殻は必ず捨てることにしなければ茶含碎をこぼしてしまひます、それに宵越しの茶滓は有害ですから絶對に用ひられません

つまり一度出した後の茶の滓には茶の消毒作用をする成分が出てしまつてゐるので、溶けずに殘つてゐる蛋白質が腐敗して毒性を發揮する惧れがあるからです、これは夏場に向つて御注意願ひたいことであります

御存知ですか　富貴豆の煮方

美味しい富貴豆を煮るには、材料そら豆三合、赤砂糖五十匁、鹽少々を用意します。

そら豆を一日前から水につけ洗つて、お鍋に入れて、水をたつぷり加へて茹でます。沸立つて來たら重曹を少々入れて皮が揉みはなせるまで茹でます。茹上りましたら笊にあけて冷めない中に、皮をもみほぐし、桶に入れて水を加へ、浮上つた皮をすててもう一度笊で水氣を切り鍋にうつして砂糖を加へ砂糖がまめの水分で自然に溶るまで入れて鹽を少々加へ、かき廻さずに布巾で鍋をもち蓋をさぬ程にゆすぶりながら、粉をふくませて煮て、火からおろし別の器にあけて冷します

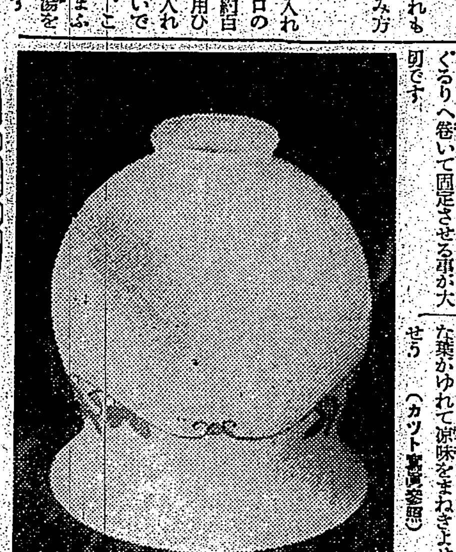

電燈の笠が花器に化ける

安達潮花

鈴蘭形花笠の中に竹筒でも茶碗でもいれてさかさまにして使ひます

◇

口が開いてゐるのでほんたうの花瓶の様です

◇

支へ口は腰のふくらみでかくれて丁度花瓶の底のやうに見えます

◇

大きい花を挿す時より中の水いれがぐらつかないやうに新聞紙でもぐるりへ巻いて固定させる事が大切です

◇

フイリダンチクの若芽を二、三本挿して向ふ左斜、向ふ右斜に強くきかせて前の葉は一ヶ所に集めるやうに挿します

◇

緑一色の六月の庭や池のほとりに純白な條をはしらせたフイリダンチクは初夏のしやれものです

◇

溶に涼風が立てばゆら\/と大きな葉がゆれて涼味をまねきよせませう（カツト寫眞參照）

怪しいと思つたら　魚肉を調べよ　食堂經營者は必ず讀め

この頃の季節はバクテリヤの發生繁殖には持つて來いの溫度と濕度です。毎年の事ながら中毒事件の最も多い時—それも、往々にして、色、臭ひとも別に大した異常を見せず、しかも、食べてから中毒を起すといふやうな、至極質のよくない中毒事件さへも珍しくありません、そこで、腐敗魚肉の見分け方に科學的鑑別法を應用したとなればどうなるでせう、これは特に公衆衛生のために、また食料品の大量仕入をする食堂經營者の方に讀んでいただきたいとおもひます

×

まづアンモニヤ試驗法といふのがありますが、動物性食品が腐敗しかけると、御承知の通りその蛋白質が分解してアミノ酸となり、更に進んでアンモニアガスを生じます、このアンモニアが多ければ多い程腐敗が進んでゐるわけです

—これに鹽酸のガスを近づけて鹽化アンモニアが出來るかどうかを試してみるのです

……（1）……

そこで二〇パーセントの鹽酸を用意して、（普通賣られてゐる藥局方の鹽酸は三〇パーセントです）からこれを少々コップにでも盃にでもとつて、その半量だけ水を加へれば二〇パーセント液が出來ます）これを箸の先などにちよつとつけて魚なり肉なりのそばへ持つて行き、靜かに動かしますと、もしアンモニアの發生してゐる場合は化合して白い煙が強く立ちのぼります、さうなれば正にはつきり腐つてゐる證據です、しかし何の變化もなかつたら安心して召し上つてよろしい、右の實驗を行ふ時には、後に黒い紙でも立てると白い煙がはつきり見えます

……（2）……

なほ鹽酸は藥局で誰にもたやすく買へる安い藥でありますから、これから夏にかけてこの二〇パーセント液を小瓶にでも作つて冷暗所に貯へておき、ちよい\/お試しになることをおすすめします

……（3）……

この方法は警務局衛生課の調べに據つたものであります

身の上相談

相談相手もなく思案に餘る精神上の問題で御相談になりたい方は手紙で身の上相談係宛御申込み下さい、電話や面會は御斷りします

父親に認知を迫りたい

問　十七になる女です。私は母の不品行によつて生れたものでございますが情深い叔父様（母の弟）の手で何にも知らずに育てられて來ました。叔父は貧乏の中から公學校を卒業させて下さいました。公學校を卒業してから叔父様は私の身の上に係る悲しいことを打明けて下さいました、それは打明けねばならぬ事情になつたからですそれまでも親だと思つてゐた世間の眼をその時から私ははつきり侮蔑として感じねばなりませんでした。私は月日のたつにつれて此の不満と不合理に堪へられなくなりました。叔父様は可哀さうです。叔父様の暖い手に育てられた恩を思ふとじつとしてをられない氣持です。目下某地で醫院を開業してゐる父を相手取つて私は認知を要求し叔父様に對して扶養料を支拂ふやう請求しせめて貧しい恩人の心を慰めてあげたいと思ひます。血で血を洗ふと笑はれても無情な父に對し敢然法律に訴へて主張と要求を貫徹したいと思ひます。それが正當だと存じます。如何でせうか、私は父の不實と無情をにくみます。父の社會的立場を考へて私的手段で第三者を介し人情的に解決をするのがよいといふ人もありますがさういふものでせうか、それで成功するでせうか。私の心をも滿足せしめる方法としてどんな態度がよろしいでせうか（埔〇女）

答　穩かな手段を望む

何のわだかまりもなく朗かに幼年時代を押して來て少女となつた貴女に、急に襲ひかかつた暗い影、それはさなきだに物思ひ多き処女の身にどれ程のおそろしさを體えしめたか、よくお心持は解ります。世間の無理解な冷たい目さげすみの声、さういふものに對する悲しみは憤りとなつて爆發しようとするのはほんとに御無理ありません。生父に認知を要求し叔父様に對する扶養料を請求しようとする貴女の希望は全く正當のことです。勿論それは社會正義が命ずる所のものかとも思ひます。然し法に訴へる手段は最後の一線です、否あらゆる途が盡き果ててもこの最後の一線を乗越えない事が多くの場合一層高潔とされてゐます。特に貴女の場合いきなり法に訴へて解決を圖る如きは避けねばなりません。檢方第三者を介してその情的解決を工作して下さい。それによつて全然望が絶えた場合に於てさへ冷靜を失つてはなりません、何にも知らさずに叔父さんが引取つて育てることになつた十七年前の処置をよく回想檢討してみねばなりますまい。當時に於てそれを最上の解決法とした父母並に叔父様等の無限の愛と涙がそこに籠つてをることと信じます。それは理窟の問題ではありません。訴へるべきものならとうに訴へられてゐたに違ひない。貴女の今の憤りを超越した涙を感じるではありませんか。その辺の事情は叔父様がよく承知されてをる御相談なさるがいい。万一最後の手段を取り法の力に訴へるとしてもよく事情の眞相を開陳して専門家に御相談なさらなければいけません。多分穏かに解決がつくことと思ひます貴女としてはどこまでも父と母との名譽を守る若い心を失つてはなりません、それに[illegible]ます（係）

重寶全集　電報の返事

急ぎの場合に電報ですぐに返信を求めても失禮ではないといふ場合そして、先方に電報料を出させて來の返信であるとか、また、こちらで料金を負擔しても失禮でないといふ場合には、返信料前納電報の取扱があります。これは發信者が電報を依頼する時返信料金までも拂つてしまふ方法で、これに依ると、返信料前納電報される時、返信料相済のしるしをした返信用紙が添へられます。もし本人が在宅して[illegible]ことが出來ます。但し長く待たせることは出來ませんから、それだけは御用心のこと

連載漫畫　コリスのピヨタン②　吉本三平

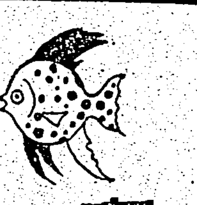

妻の悩み解決欄　病氣と治療の巻

ヒステリー症　醫術上と云はれるものですがそれは皮膚的なものへで大抵の場合婦人病が原因となりそれに色々の原因が加はつて激しくなるのですから、頭痛を治療してからねばなりません。片頭痛や耳鳴りが激しく、子宮のみがしてすぐ動悸が高くなり、夜は眠れず些細な事が氣にかかり泣いたと思へば笑ひ、無い物が見えたり無い音が聞える感覺の異常や、嫉妬等の妄想が激しくなり殊に寫真に向ふと血醒い事件等を起り勝ちです。

白帶下　こしけは昔は女性につき物と思つてゐたのですが大きな誤りで元來不快を感ずる程下り物は必ず病的で膣り過ぎの人に非常に多いのです。原因は子宮か膣の炎症が進んで卵巣の炎症で其処から分泌するのがこしけですから、治療は内部の炎症をとり除く事です。

病的異狀から分泌する下り物は白濁り、淡黄、濃い膿色、赤味がかつた茶色でその時々により變る事もあるが皆いかがつたもの又は赤茶色のものは先づ淋毒で性から急な手當が必要です。以上は何れも何んとも云へない不快な臭氣がします。多くの實驗から斷定しますとこしけの治療は前に申した内部の殺菌と消炎を直接に行ふ一方、鎭痛制痒、消炎防臭、防腐止血、止痒等の諸作用で治療するのが婦人科専門醫の行はれる最善の治療法で、現在帝國大學病院婦人科始め有名病院婦人科で使用のワセトン球と云ふのが素人でも家庭で安全に使用出來ますから、必ず使用すべきものです。

腰と下腹の痛み　下半身つまり腰から下腹にかけて感ずる痛みは先づ婦人科的の病氣の爲めで、特に内腫の引吊り痛みは病氣が卵巣の邊に迄進んでゐる[illegible]

ホルモンと婦人病　女性の美しさは女性ホルモンの為めですから、婦人病があるとその女性ホルモンの分泌が充分出來ないので肌が滑なくなりたるみがゆるんで艶が出來、目の周圍に黒い暈が出来て美容上悲觀しますが、婦人病の氣分を絶つて終へば美しさは甦るものですから、悲觀するに及びませんが、ホルモン丈けで婦人病は決して治りません。後になつても月経のない子宮發育不全とか月經閉止になる四十五六歳頃の頭重不眠や氣のイラ\/等にはホルモンもよいのですが、病源から來た婦人病は勿論のこと頑固な婦人病でも先づホルモンで治さうと思ふと失望します。前記ワセトン球は此の意味で研究苦心の末配位の高い女性ホルモンを配給してありますので此の為めにすぐ美しくなる等と考へない事で、ワセトン球で病因を治療するので美しさが戻るのですから此の点よく\/御理解下さい

以上の最も多い症狀を簡易に家庭でも治療が出來て他人に判らず、黒くないので汚れず、べたつかないので清潔にさつばり、神經質な人でも心配なく使用出來るのがワセトン球の特長です。

挿入八分迄には完全に溶解して薬が殘らず、溶けると獨特の浸潤作用で少しの無駄なく内部に入るので、殺菌消臭、防腐止血、止痒等の諸作用は充分效果をあげ、こしけのとれ方痛みのさき方で判つて參ります。追々こしけの悩みの時期に入りますから此記事を御讀みのあとすぐにワセトン球で御治療が先決問題です、輕症でも一日一回隔日なら二日に一回で充分で、炎症のよく除れるのはVAD療法が出來るからです。

薬價は寄付前です六球七十錢十二球一圓廿錢廿四球二圓卅錢廿六球三圓四十錢（送料各十五錢）別に病院納包十二圓も素人に使へます。▼御いそぎには東京市芝區新橋町十七番地總代理店合名會社河原商店へ振替（東京二五〇一九）かハガキで何球送れと申込あれば代金引換便も扱ひます　有名藥店デパートにもある▼旅行代、女性の新生活誌　婦人科大家本村醫學博士推奬の治療書無料申込み次第進呈

有名病院婦人科使用
こしけ・婦人病
ワセトン球

ミツワ肝油ドロップス

日英米佛諸國・製法特許　河合藥學博士創製

傳染病豫防に體力强化！

梅雨期は種々の傳染病菌例へば結核菌の跳躍・繁殖に絶好な時期なのです。非常時局の今日、その恐るべき結核病を未然に防止するのは國民の一大義務でありますが、結核と榮養の缺陷とは密接な關係があります。それは—

ビタミンA缺乏ニ依ル榮養ノ缺陷ハ細菌ノ感染ニ對シ抵抗力ヲ減退セシムル爲メ、生體内ニ於テ結核諸疾患ノ侵潤發病ヲ容易ナラシム

と云ふことは既に現代豫防醫學の常識なのです。

抵抗力強化榮養素ビタミンA・Dは、肝油中に最も多量に含有してゐることは今更言をまたぬが、同時に肝油中には有害な高度不飽和酸の存在して居ることにも注意すべきであります。

高度不飽和酸を消失させる研究

肝油に複合ビタミンBを添加すれば、高度不飽和酸の害作用は消失し、同時にその脂肪は、バタや植物油と同等の優良油となり、榮養價も之等に劣らぬことが研究の結果發見され、ビタミンA・D力價檢定の實施と共に茲に肝油劑の劃時代的選擇標準が確立した。而も嚴正にビタミンA・D含量を檢定すると同時に複合ビタミンBを配合せる肝油劑はたゞミツワ肝油ドロップスあるのみである。

學術操作による綜合榮養效果

從來肝油は生臭い服用しにくい物でしたがミツワ肝油ドロップスの發明により一新紀元を劃され、幼兒も喜こんで服用する指頭大の美味しい菓子狀のものになりました。そして効力は想像以上のものになり永年の理想が始めて實現されました。それは……

❶ 力價を正確に檢定し、そのV・A・D含量は國際肝油標中で斷然最高の國際單位を保有してゐるから—

❷ 普通肝油の十倍乃至百倍のV・A・D濃度の特許肝油・複合VB・鐵・カルシウム・燐・キナ各榮養素の綜合效果が大であるから—

❸ 肝油を牛乳同様、微細に乳化してあるので胃腸障害の虞れが絶對になく、消化吸收が良好だから—

實驗・一顆を消に溶けば乳液となる

その一顆のビタミン含量は比較試驗の結果、普通液狀肝油の五グラム以上。

子供は一顆、大人は二顆、一日一—三回服用

各小學校採用

ミツワ石鹼本舗　丸見屋商店・藥品部　東京日本橋區馬喰町

M.33

北支戦線より（2）　增水した黄河を渡河の我部隊　—陸軍省許可濟—

櫻井省吾

江戸桃花陣（59）

海音寺潮五郎作　富永謙太郎畫

海月なす（七）

どんと背後から突かれてよろめき入つた綱石を一人殘して、戸は音もなく背後に閉つた。

この數年の間、三日にあげずこの屋敷に出入してゐた彼ではあつたが、こんな座敷のあることを知らなかつた。

また長崎にゐる頃、丸山の和蘭屋敷に行つたことがあるが、そつくりそれである。

凡そ二十疊ほどの廣さの座敷の周圍には、眼のさめるやうな鮮やかな緑えた壁地に金箔銀箔を所々に配ひ飛ばした壁掛がしつとりと垂れ、床には若草のやうな柔かで足を沒するほど深い緑の絨毯が敷きつめられ、部屋の眞中には燃え立つばかりの眞紅の布を掛けた脚の高い卓子と、同じ紅の布で掛うた肱掛椅子を二脚對ひ合つて据ゑ、それらを高い天井の一箇所につり下げた銀の枝附の燭臺に小ゆるぎもせずしん／＼と燃え立つ眞白な十數本の蝋燭が妙のやうな柔かな光で照らしてゐるのだ。

強烈な芳香に充ちた空氣である。この國で使はれる香は、淡い、沈んだ、人の心を沈靜させる作用を持つたものが普通だが、今この座敷に狭霧のやうに香りわたつてゐる香はその反對である。沈んだ心を搔き立て、あふり立て、やがては人を狂氣にまで驅り立てずにはやまぬ猛烈無慙な作用を持つてゐるもののやうに思はれた。

綱石は、しばらくの間、棒立ちに立つたまま、きよろ／＼とあたりを見廻してゐたが、その間も、彼の心をとろかすやうな音樂の音はどこからともなく聞こえて來るのだ。

「いけない！」

突然、綱石は入口の方に走り寄つた。そして、力を極めて、扉を押したが、頑丈なその戸は、まるでつくりつけの壁のやうに小ゆるぎもしない。

壁の方に走り寄つた。

と、その手が壁掛に觸れるや否や、その壁掛は徐々に、音もなく上にせり上つて行つた。

何といふ不思議なからくりだ！一瞬の驚きと、一瞬の恐怖を感じて、綱石はもうむき出しになつた壁を見廻した。右から前へ、前から左へ、左から後ろへと、ゆつくりと視線が廻轉した。

最初のうちは、恐怖と、驚きと混迷とで、強烈な色彩と複雜な線とが入れ亂れて、何が何やらさつぱり解らなかつたが、やがてはつきりして來た。

何といふことであらう！壁といふ壁の面には、醜れ縺び合ふ男女の半身の畫像が、眞に迫るほど強烈な色彩で、破廉無恥の赤裸々さで描き出してあるではないか。

「おお！」

強い力で頭のどこやらを打たれたやうにうめいて、眼を瞑つて、綱石はよろめき伏したが、瞬ふ暇の網に、閉ぢる瞼の裏に、今見た繪姿は眞實見るよりも鮮やかに殘つて消えないのだ」

傷を負うた野獸のやうに綱石はうめいて、絨毯の上をのたうちまはつた。

「先生、先生方が殺されるつもりなのか」

すると、どこやらでからく＼と聲高に笑ふ醜惡な聲が聞えて來た。音樂の音が一層高く響いて來たので、綱石はまた恐る／＼眼を瞠いたが、

「あつ」

と叫ぶと、棒立ちに立ちあがつて、眼を瞠り、兩腕をふるはしてじり／＼と後退りしはじめた。

水泳の話（下）

各國に於ける發達

ローマで中絶した水泳を再興したのはフランスである。その後フランスではどういふ風にして段々水泳が盛んになつたかといふと、フランスが王國であつた當時、フランスの王様が伊太利の貴女を迎へて結婚されたので、その都度伊太利から水泳家を連れて來たもので、その人達がフランスに於て水泳をして、一般の人がそれに依て水泳を學んだ。斯様なことからフランスが水泳を奬勵することになつたので、水泳をする者が多くなつた。その為にルイ十四世は只今から千七百二十八年前に、セーヌ河に水泳をすることに關する警察令を發布し

公衆の

水泳に付ては非常な制限を設けた法律を施行したことがある。併し乍ら當時公衆一般には大プールを設けて泳がせたといふことである。當時フランスで水泳を知らないといふことは讀み書きを知らないことより異樣な感じを起さしたといふ。「お前さんは水泳を知らぬのか」といふことは、その人を侮辱したことになり、又水泳に達して居らぬことは恥になつた位である。けれども當時の泳ぎといふものは却々今日とは違つて、泳ぎの方法も理解して居ないので、全く泳ぐといふことだけであつて色々の泳ぎ方の研究を盛したと云ふ譯ではない。それでも上手になつて溺死者が少なくなつたといふことが書いてある。いづれにしても水泳といふことは人類の為に効能があると云ふことはいつてもよからうと思ふ。

それから近世になつてロール・ドピロンといふ人が水泳に就いて多大の

貢獻を

したので彼の名は記憶さるべきである。從來の水泳といふものは、上流社會の人は泳がないで、下級の人ばかり泳ぎをして居つた。水泳は勞働者などの教育のないものが業みとしてやるものだといふ風であつたが、彼はその誤れることを宣傳したので水泳が下級者の遊びといふ觀念を失くしてしまつた。總て水泳といふものは階級の高下を問はず何人もやらなければならぬといふことが一般の人に理解される事になつた。併し乍ら當時フランスではまだ水泳は運動の一部目とはなつて居らなかつた。その中に段々運動熱がフランスにも起つて來た。それに次いで、英、獨、瑞西、和蘭等も水泳について研究した結果、終には、水泳は運動界の女王の位置にまで上つたのである。

以上はヨーロッパの國々についての話だが世界の水泳國として我國に次ぐアメリカには却々有名な水泳家の記録がある。その二三を紹介してみよう。

フランクリンといふ人は、水の上で眠つて一時間でも二時間でも能く眠れることが出來たといふ。このフランクリンは又大凧を揚げて凧絲を身體に結びつけ、風に吹かせながら風に引かれて非常な

速力で

大いなる距離を泳ぎ越したといふことが書いてある。それからニドガル・ボエーといふ人は、身體の浮揚力若くは浮拘性といふことにつき非常に研究して意見が發表してゐる。とにかく、昔は單なる水遊び位にしか考へられなかつた水泳が、健康上非常によいことが知れ一般にさかんになると共に、水泳術が生れ、益々研究され發達して、今日の如く盛大になつたのである。我國では古くから水泳が行はれてゐたが、戰國時代から徳川時代には、武士が武藝の一つとして之を修め、細かに研究が盛され且つ發達して、立派な水泳術がのこされてゐるのは有難いことである。（完）

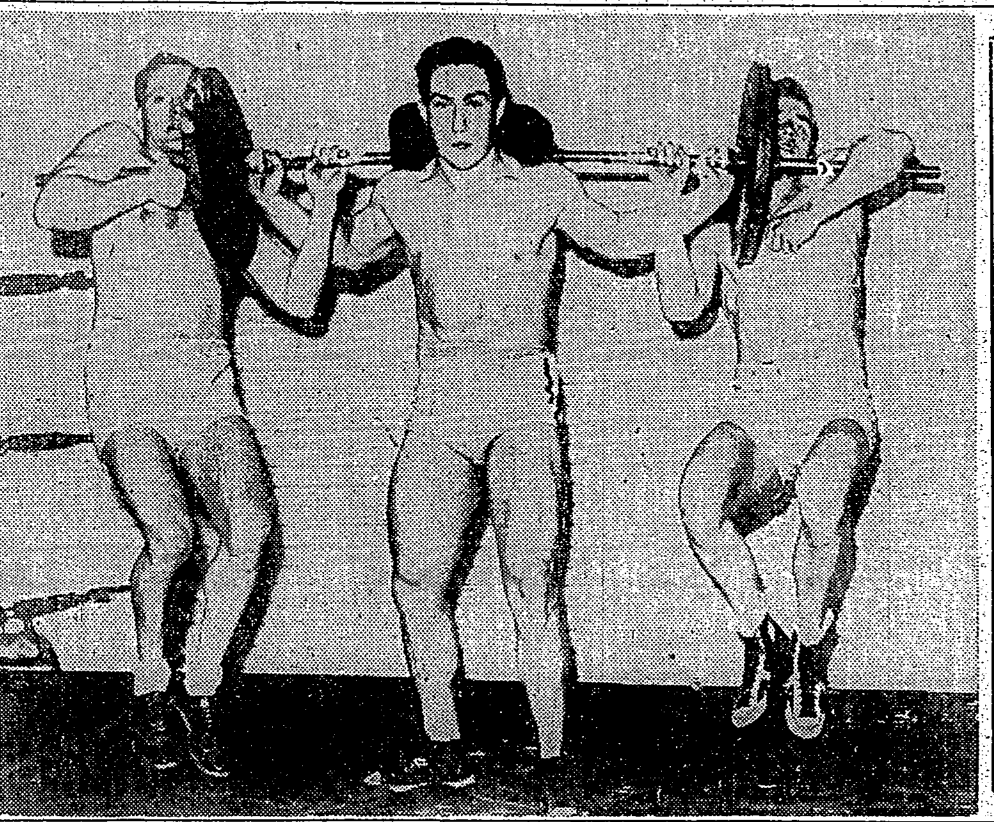

鍛へよ肉體

【サムアビル＝同盟】當年十八歳のジョン・ローチ君は、一年前までは非常に虚弱でお醫者さんに十七歳までもつまいと云はれたが一念發起、たゆまざる鍛錬の結果斯界の權威者達に「世界で最も強固なる一人」の折紙がつけられました、寫眞は鐵棒に五四〇ポンドの大男二人ぶらさげてびくともせぬジョン君

待たれる……銀河系の盛觀

天の河の盛觀が眺められるのもやがて間もないことであらう、梅雨の空がさつと一掃きされれば、天空は正に面目一新の姿を呈する

★

星々が
夜空に
きらめくは何のため
われらの世界へ
飛んで來い
街の灯に
して、あげヨ

とはかの獨國の詩人ラビンドラナート・タゴールの句であるが、まことに夜空の壯麗典雅な景觀には吾々は幾千年幾万年この方全人類が味はひ傳へて來た詩情と神聖と驚異とを感ぜずには居られないのである

★

天の河は學問上では銀河と呼ばれる、この銀河系の大宇宙こそ、吾々が宇宙と稱へる廣大無邊な形容の實體ではなからうか、ほぼ天空の大円に沿りて流れる恒星群の大集團、その帶のやうに長い涯から涯までは約十万光年であると、科學は吾々に敎へてゐる、東洋人は天の河と稱へて、これを河にたとへ、西洋人はミルキー・ウエイと呼んで、これを路になぞらへた、東西國を距てるために、これを形容するにも、その心持の相違からかがはれておもしろい

★

天の河は全く天の鉄骨である、悠遠の昔から人類は如何に多くの神話を生み、如何に熾烈な信仰を生んだことであらうか、ただ科學者だけは、これに對して理智の眼を向けることを忘れなかつたやうである、かのピタゴラスは、西紀前約五百年の過去に於て、銀河系を見て、星の群集團であると推察したことは實に驚くべき卓見といはねばならない、現代の進歩した望遠鏡の偉力をもつてしても、これ以上の觀測に踏み出してゐないことを知るならば吾々は全くここに古人の智脳のほどを想はざるを得ないのである

★

天の河の附近には、幾多の新星、密集星團、その他もろもろの諸相が發見する、しかも、白、赤、青、黄、紫といふ風にさまざまの光輝を發して點綴されてゐるのを見る時、七夕の日に、五彩の色紙を用ひてこれに詩歌を記す雅風もいはず語らずの間に、かうした自然の姿と一致してゐるのをおもふ時、宇宙の神祕に何ともいへぬ不思議な連鎖のあることを感ぜずには居られないのである

★

鷲星座の牽牛星と琴星座の織女星と相對して天の河を挾み、そこに白鳥星座の十字を切るのを見る—これ〝夏來る〟のシグナルであつて、吾等はここに來るべき梅雨晴れの夜空の美しさを期待して待たうではないか

カナ文字ニュース

△國民　政府ノ　抗戰ノタメニ　民衆ハ　家ヲ　コハサレ　ザイサンハ　トリアゲラレテ　苦シミ　サイキンハ　黄河ノ堤防マデ　コハサレテ　溺死シタモノハ　タイヘンナ數デス　ソレデ　中華民國臨時政府ト　維新政府ハ　蔣政權ニタイシ　十八日　抗戰ヲヤメテ　支那民衆ヲ　救ヘト　聲明ヲ　發表シマシタ

△サイキンノ　厦門ハ　治安モタモタレ　平和ノウチニ　モトノ　厦門ヨリハ　モツト　立派ニナリツツアリマスガ　自治委員會モ二十日ゴロ　發會式ヲ　アゲルハコビ　ニナツテキマス

海外小話

百萬磅の遺産

百万磅の遺産を父から受けた少女がカナダにゐる、彼女はエリザベス・シフトンといひ若いカナダ娘である、彼女の父は彼女がカナダで今後暮しをつづけることを條件としてゆづつたところがカナダの法廷は詐謀で不合理なものとしてその條件を取除けることを拒絶した、そこでシフトン孃は樞密院にその判決を再審して貰ふやうに願ひ出た

豪華なマネキンの芝居

五月二十九日から六月五日にわたつて伯林のライヒスタークの集會所であるクロル・オペラ・ハウスの舞台でマネキンたちが芝居を演じた、彼女たちの或るものは一枚四千磅もするガウンを着た、この芝居は國際手工藝會議のためにドイツによつて上演されたもので イギリス、フランス、アメリカ、日本からの流行が示された、約六千磅の費用でそのホールは裝飾された

男の方が料理上手

男が再び百貨店における女の料理競技に參加した、シドニイの料理競技會に參加した主婦たちがひどく面喰つたのに反し、ダックワース君は見事一等賞の賞金を獲得した、彼はたつた五ケ月自分の女房から傳授されたに過ぎなかつた

瓦斯彈騷ぎ

ベルギーのエブレスの靴屋さんが先日瓦斯彈を見つけて、別に危害もないと考へて庭園のローラーにそれを利用し始めた、鋼鉄場にゐた彼の仲間が不意に氣分が惡くなつた、そこで彼は瓦斯彈を外に運び出した、外ではその瓦斯彈に近づく人々にその瓦斯彈はまだ影響する樣子であつた、たうとう瓦斯マスクをつけた兵隊さんたちがそれを取除けるやうに呼ばれた

しかし近くの學校と家々は最初暫らくは引揚げねばならなかつた、それらの家の食物はすつかり腐敗した、瓦斯彈は大戰からずつと地中に殘つてゐたものだといふことがわかつた

小氣球の大旅行

先月シンガポールで六英人が詰めた玩具の氣球を或る老人がひろつた、その氣球はカナダのヴアーダンから飛んで來たもので、一万三千哩を四十二日間でやつて來てゐる、それはヴアーダンの高等學校の化學の學生が放つたものであつた、老人は早速手紙を書いて自分がみつけたことを學校に報じた、そこで學生たちは非常に喜んで老人に一磅のお禮を送つてよこした

畫聖ヴエルメールの畫發見さる

十七世紀オランダの生んだ有名な畫家ヴエルメールの作品は現在ではその數極めて少なく、世界美術界の「珍品」となつて居るが、最近圖らずも、一枚のヴエルメール畫がパリの「屋根の下」から發見され、評判になつて居る

この畫はパリに住む某オランダ人の一家は、主人の死去のため家財を賣つて歸國することとなつたので、家に昔から壁にまぎれて傳はつて居た一枚の油畫を物はためしとオランダの有名な美術鑑定家プロテイウス博士の許に送り、鑑定を依頼したところ、プロテイウス博士は一見して、これが世界美術愛好者の垂涎おく能はざるヴエルメールの眞筆であることを知り、かかる國寶的な物を外國人の手に渡すのは遺憾だと早速同氏一千二百萬フランといふ高額で、これをかのオランダ人から讓り受けロッテルダム博物館に納めることとなつた

發見されたヴエルメールの畫は縱一米八吋、横一米四〇のカンヴァスで、畫題は「エンマウス」に於ける基督とその使徒で、稀に見る神品である

五つ兒を繞る紛擾解決

「世紀の驚兒」ディオンヌの五つ兒は、五月の廿八日に揃つて四歳の誕生日を迎へ、愈々元氣で映畫などに活躍してゐるが、この華やかな陰に一人快々として樂しまないのは、父親のディオンヌさんである

子供達が大事がられるのは結構としても、朝から晩まで食事から教育一切はデフォー醫師を中心とする委員會の手に任され、兩親達は口も出せぬばかりか、一つ家にも暮られぬといふ始末、その上映畫の撮影などが多くて我が子ながらロク／＼顔も見られない、これでは親子だか何だか判らないではないかと、ディオンヌさんは委員會側に對し「我が子返せ」の訴訟問題に及んだものである

然し委員會の方でも一つ話になつてみれば、折角ここまで金をかけて一人も傷つけずに育てて來たものを、今更兩親の手に育てられてはたまらぬと右要求を一蹴し、イザコザが續いてゐたが、最近オンタリオ州當局の斡旋で、やつと兩者間に協定が成立した、協定は四ケ條から成るがその主なるものは次の通り

一、ディオンヌの五つの兒は、現在居るカランダーから五哩離れたコルベイユに新しい家を建てて貰ひ、ここに兩親他の兄弟姉妹達と共に住ぶ

一、ディオンヌ氏は五つ兒の教育係、教師の任免につき之を拒否することが出來る

一、和解成立につき、父親のディオンヌ氏も委員會側のデフォー氏も「お互に互讓の精神を發揮して話が纏まつたから今後は協力して五つ兒を育てて行きませう」と喜んでゐる

火を附けて消す

チロールのインスブルックの近くのクラーネビッテンで、火を消すのが面白くて火を付けた消防夫の息子で、彼は村の消防隊に属してゐた、彼は村の酒屋を含め十二軒の家に放火し、半焼させた、その損害は二千磅であつた

彼はただ火を消すのが面白いので放火したと自白した、彼は酒屋の藁葺にマッチで点火し、早速家へ歸り消防の制服を着て消火に努めるのであつた、彼は前にもう一度の放火を自白した

馬鹿げた時代劇

内務省では不滿

近く何等か警告か

内務省では先年來努めて映畫製作業者と懇談を行ひ、非常時局に於ける檢閲方針及び業者が自發的に國策の線に沿ふ企劃の樹立を希望し、既に先年末頃より、極端な自由主義内容を持つもの、浮薄な戀愛もの、等に對しては特に嚴重な取締方針を持してゐるが、最近某時代劇作關係者に對して懇談的にではあるが、次の如き興味深い示唆を與へ、將來の時代劇製作に對する一應の警告とも觀られるものがある。即ち根本方針として現代文化に逆行するものは好ましからぬといふのであつて、勿論映畫を封ずる意味でなく、徒に神秘性を與へる不健康映畫を排除しようとするので、例へば忍術ものの如きは極端な人氣を持つて居るが、いが神秘に過ぎるものは不可、化物映畫、忍術映畫の如きも單に興行的に大衆に媚びる程度のものは遠慮されたしといふ抽象的ではあるが業者一部の痛い處を衝いたもので、近く何等かの形式で時代劇製作者に通牒があるのではないかと豫測されてゐる、右につき大日本活動寫眞協會關西支部中西理事は次の通り語つてゐる

先年末から内務省當局との間に懇談は重ねて先日も某氏送別會の席上で懇談として話題する點を話してゐたが、あんまり低級なものはどうかと思ふといふ話もあつた、未だ具體的にどんなのが不可ないかといふ處まではきいて居ません云々

臺灣詩壇

選者　魏清德

祝臺灣日日新報四十週年記念　陳貢元

其二

[illegible]

前川軍坂　濱田秀橋

百里山巒一望中、[illegible]
千秋遺蹟[illegible]
是地舊[illegible]徳川時代　[illegible]

使返　唐澤

道傍一帶白沙連、[illegible]
[illegible]
役北保代、附近有鹽田白町

題良榮寺

宗祖七年留錫[illegible]
追懷[illegible]
親鸞上人留錫七年、寺傳有遺如上人、自筆國府評論一卷

常念寺新春月渕又羅

風雲際會見龍興、[illegible]
春月一痕西又[illegible]
春月西又、爾川一爺法諱、諸作皆非在懷古、包括史事、是其力

鼠之忌　大義天民[illegible]

霽生韻　鶏洞庵

百年詩[illegible]
[illegible]

同小川泰堂[illegible]六十年祭

[illegible]

春雨　陳削峯

[illegible]

得不即不離妙境

竹葉醱成四角形、[illegible]
三杯我亦[illegible]

雅人吐屬

[illegible]

メガホン塔

▲十八日夕方、生後六ケ月のエアデル・テリア種を南門町方面で自轉車に乘つた男の人に連れ去られました、[illegible]色の背ですが至急返して下さい（文武町[illegible]電話二三三八）▲愛兒のドモリに惱んで居ます、矯正の方法を御教示下さい（母親）▲第六附属病院の下足預り所は混雜して不便ですが何とか良い方法はありませんか（病人代表）▲西村義郎さん、漢文ノート保管してゐますから取りに來て下さい（京町一ノ二〇大滿書店）▲〇〇[illegible]インチキはやめよ（[illegible]生）

俳畫一千幅　無料で揮毫

日本俳畫院では俳畫普及の為め會員以外の同好者に俳畫一千幅の無料揮毫を開始してゐるが作品は掛軸紙半折版裝表のもの、希望者は東京麻布區霞町三一同院宛申込まれたしと但し返送料荷造等一點につき五十錢を要するとのこと

肺結核
早期治療の効果
本劑は重症肺結核に對しても相當効果あるを報告せられ、殊に早輕期に於ては注射回數も少くして優秀なる好實績を期待さる、結核疾患の爲めチモフオーゲンによる早期治療を推奬す。

吸入用 チモフオーゲン
難症 喉頭結核に

結核性疾患 化學療法新藥
特許 チモフオーゲン
靜脈内注射用・吸入並に外用

醫學界に重大なる使命をもつて發表され‥
爾來異業なる數多學者の研究發表あり、殊に毎回の日本結核病學會總會に本劑が中心的存在として論究され、今春京都にて開催の同學會に於ても數題の有力なる實驗成績の發表あり益々其効果の認識を深められたり。

適應症
肺結核・肺門淋巴腺結核・肺尖カタル・早期浸潤・結核性肋膜炎・結核性腹膜炎・カリエス・腺結核・腎臟結核・結核性關節炎・結核性瘻管・皮膚結核・生殖器結核・其の他結核性諸疾患並に肺壊疽等。

〔説明書贈呈〕

東京市日本橋區本町三丁目
一手販賣元 株式會社 鳥居商店
札幌市南四條西十三丁目
製造元 三星藥品株式會社

體位向上!!
さけの常食
あけぼの印
キユーピー印
オーロラ印
さけ罐詰
タテ罐を新に賣出しました
平罐同樣御愛用願ひます

●惡醉
ノーシン
の御用意さへあれば！●

ハート美人

鶴の脚絆ならよいが豚のお脚では思ひやられます
姉妹品 シルバーハート ホワイトハート
御近所の藥店でお購め下さい

アセモ タダレ ポアール

臺日 ハイキングコース（臺北近郊篇）一冊 金壹圓
發賣所 臺日商事課

淋疾
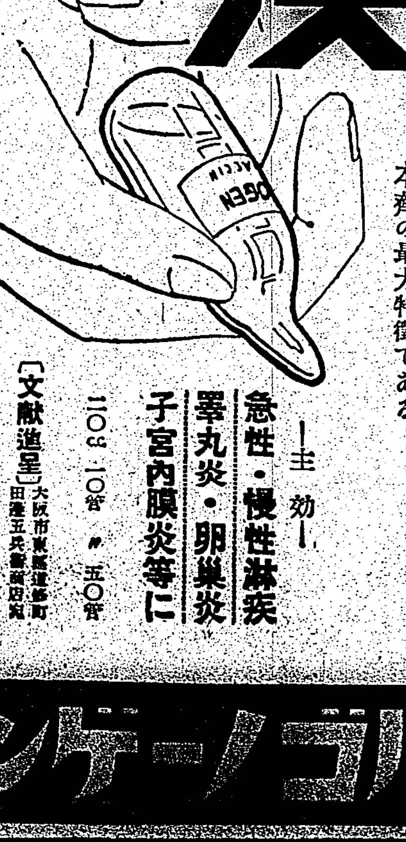
本劑は普通ワクチンに倍するゴノアンチゲーンの外に非特異性の免疫と防腐、消炎、鎮痛、利尿の諸作用を有するウロトロピンの誘導体並にカルシウムを併有するものである。
尿所見の迅速に好轉することと疼痛、排膿等の自覺症状の速かに消失することは本劑の最大特徴である。
—主効—
急性・慢性淋疾
睾丸炎・卵巢炎
子宮内膜炎等に
二〇竓 一〇管 〃 五〇管
〔文獻進呈〕 大阪市東區道修町 田邊五兵衛商店
ネオカルゴノゲーン

臺灣日日新報
本日夕刊共十二頁
編輯兼發行人 佐々木
發行所 臺北市榮町四丁目廿八番地 臺灣日日新報社

漢口を目差して
安慶上流〇〇浬迄 海軍が制壓掃蕩

【上海十九日發同盟】艦隊報道部十九日正午發表—揚子江進撃部隊は逐次増水する濁流を清掃蹈破し、航空隊協力の下に兩岸敵陣地及び據點を逐一砲爆撃し進撃を續け、十八日既に安慶上流〇〇浬の江面を制壓掃蕩、乘組員の士氣愈々旺盛なり

對岸の敵を猛撃
潜水の線に進出して

【南京十九日發同盟】十七日潜山を占領後引續き前面の敵を攻撃中の十時、岡山、濱田、緒方、宮脇、江島等の諸部隊は十九日未明に一齊に潜水の線に進出の奥村部隊の砲撃と相呼應して對岸の敵に對し息もつかせぬ攻撃を敢行しつつあり、殷々たる銃砲声は皖山に轟し激戰を展開してゐる、歩砲協合に依る猛襲の如き猛火に敵陣の動搖甚だしく戰況は我方に極めて有利に展開してゐる

敵遊撃隊を殲滅
奉賢城を占領
歸順海賊が決死の働き

【上海十九日發同盟】南京攻略に赫々たる武勲を樹てて以來江南の地に久しく駐を留めて次期作戰準備を進めてゐた丸山、神見、田中各部隊は黄浦江南方地區一帶に蟠踞し青村港(金山衛東北方)に據點政府を組織してゐる敵遊撃隊を殲滅すべく六月十九日午後三時行動を開始し折柄の猛雨を衝き民船数十隻に分乘して黄浦江を渡河し〇〇に上陸直ちに遊撃隊本據に向け三方から進撃し酒井部隊は田中部隊に呼應して高橋鎮南方地區を占領し更に青村港及び奉賢城を目がけて十七日午後二時白砲の一齊集中砲火を浴せかけ必死の抵抗を試みる敵大部隊を撃退して青村港を占領し次で同六時完全に奉賢城を占領、城壁高く燦然の日章旗を翻へした、この戰闘で敵の遺棄死體三百五十、捕虜数百を算し迫撃砲二門、手榴彈五百、小銃、機銃彈薬等多数の武器彈藥を鹵獲したが更に酒井部隊の一部は銭塘江を渡河し雪崩を打つて敗走する敵を追撃し機銃の掃射を浴せて大打撃を與へた、尚この激戰に歸順海賊王八妹(有名な女親分)の部下も我軍に協力し彈丸雨飛の中に決死の働きをなしたが王八妹歸順後の第一の殊勳であつた

荻港に敵前上陸
板子磯高地を完全占領

【南京十九日發同盟】蕪湖、安慶間揚子江沿岸區域の間隙に乘じて跳梁する敵はゲリラ戰をもつて航行中の我が艦船に對し沿岸より迫撃砲、機關銃を乱射しあらゆる妨害をなしつつあるので、これを徹底的に制壓すべく梅木部隊は砲兵の協力の下に敵の本據を衝くべく十八日午前三時陸軍飛行隊神目部隊及江上艦隊と協力して荻港(蕪湖西南十里)の地區に敵前上陸を敢行し敵の抵抗を排除しつつ同五時三十分には忽ち板子磯高地を占領し更に同七時には荻港北側高地を相次で奪取し敵の抵抗中樞たる迫撃砲陣地を完全に殲滅した

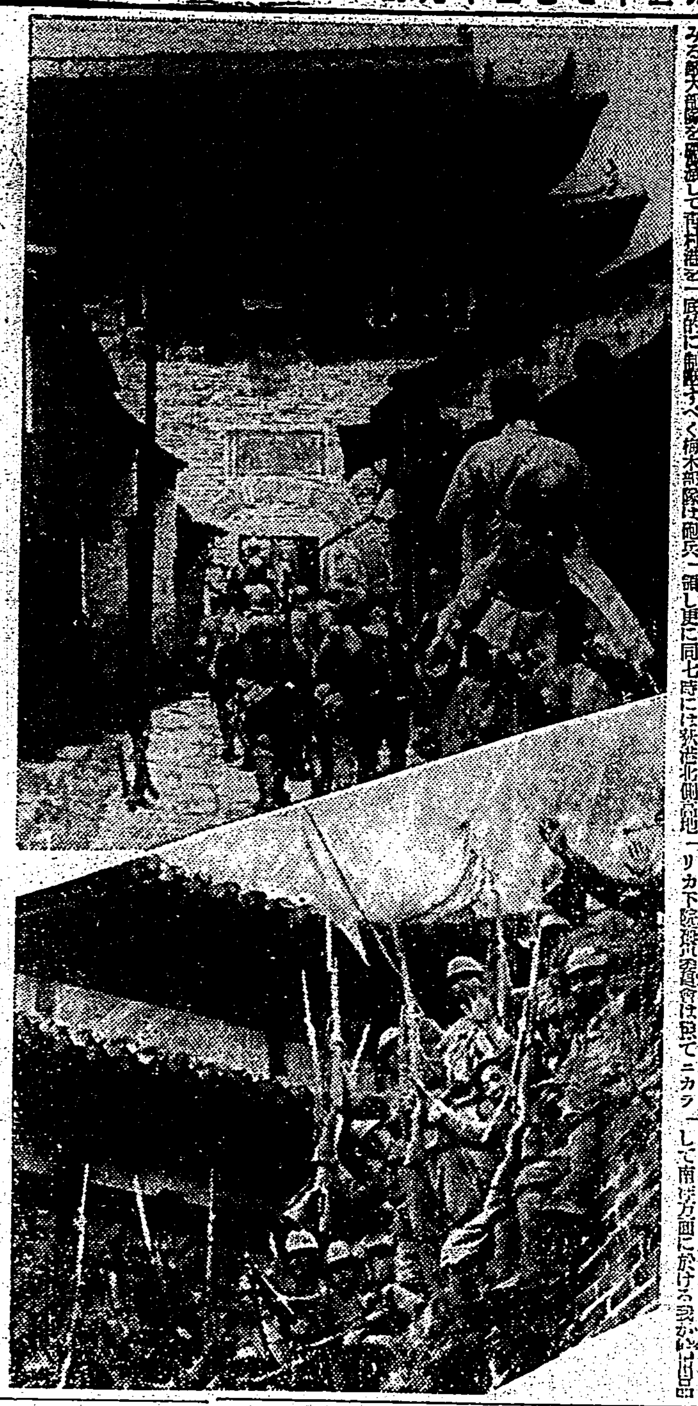

皇軍堂々桐城に入城
(寫眞上)下は桐城に於ける皇軍の萬歲
—陸軍省許可濟—

ニカラガ運河 開鑿に反對

【ワシントン十七日發同盟】アメリカ下院豫算委員會は與てニカラガ運河開鑿案を審議中であつたが陸軍、海軍、商務、國務の四省並びに海軍委員會は十七日海運委員會に報告書を發附ニカラガ運河の即時開鑿計畫に反對を表明、計畫實施に先立ち更に一層慎重なる研究を行ふべき旨を勧告した、尚政府當局は右ニカラガ運河開鑿の代りにパナマ運河に第三閘門を新設せんとする案を研究中の模様である

ソ聯兵發砲

【ワルソー十八日發同盟】ソ聯國境警備兵は十八日ソ聯ポーランド國境のポーランド側オストログ町上空を飛行中のポーランドグライダーに突如發砲し國境方面は一時非常な緊張を見せた

漢口攻略と 外交的機略
宇垣外相に期待
如何なる手腕を揮ふか

【東京十九日發同盟】宇垣外交が複雑機微なる現時の國際政局に如何なる方向に發展するかは内外注目の的となつてゐるが、宇垣外交の根本方針は東亞の盟主としての帝國不動の方針の貫徹を期しこの原則を基礎としての外交政策を確立し右原則を理解する列國との協調を持して行くといふ点にあり、この根本方針から發出すべき具體的政策については今後五相會議其他の機關を通じて國策としてこれを決定せんとするものの如くであるが、而して近く具體化すべき皇軍の漢口攻略こそは南京攻略にも優る外交的機略を必要とすべき一モメントと一般に見られてゐるが、このモメントを如何に活用するかは一に宇垣外相の識見と手腕に依るものとされて居り、外務機構の改革、外務人事刷新等は悉く右根本政策の決定を先決として果斷的斧鉞を加へんとしてゐるものの如く、今後の宇垣外交の發展は今次支那事變の一段階を劃するものとして注目されてゐる

海口砲臺を爆撃

【上海十九日發同盟】艦隊報道部發表—十八日我が海軍航空部隊は中南支各地を爆撃せり
一、揚子江遡航部隊に協力し安慶上流沿岸の敵の要衝を襲ひ陣地及び馬當陣地を爆撃これを破壞せり
二、廣州攻撃部隊は兵舍、兵工廠等を爆撃、兵工廠は殆んど全壊、其他大建築物十數棟を破壞炎上せしめたり
三、南昌攻撃部隊は南昌の飛行場、貨車群、格納庫、兵舍、場内各所に爆彈の雨を降らせ大損害を與へたり、尚一部は南昌兵舍を爆破せり
四、海南島攻撃部隊は海口海軍砲臺を爆撃し殆んどこれを破壞せり

國府の公債發賣を 蘭印政府が遂に禁止
蔣政權は愈よ八方塞り

【シンガポール十九日發同盟】相次ぐ敗戰に蔣政權の對外信用は完全に失墜しつつあるが、蘭印政府は遂に數日前布告を發し國民政府の公債發賣を禁止する旨公表した、從來馬來半島に次ぐ有力華僑の勢力地たる蘭印、爪哇、スマトラでは公債應募、獻金運動等が盛んであつたが敗戰に次ぐ敗戰で蔣政權の衰勢を漸く認識した蘭印政府は國民政府に到底公債償還の能力なきものと認め遂に蘭印に於ける公債發賣を禁止するに至つたものである、從來南洋華僑への公債賣却は國民政府の財政窮乏を救ふ唯一の途であつたが反支那運動政府は既に國民政府の公債發賣を禁止して居り、又蔣政權の地方政權化に伴ひ英領馬來でも華僑の態度は漸次冷却しつつある折柄蘭印政府の今回の措置は八方塞がりの蔣政權の財政破綻に最後の拍車をかけることとならう

臺灣も一枚加つて
南洋貿易を振興
近く具體的方策を協議

【東京十九日發同盟】拓務省では池田藏相の貿易振興新政策に呼應して南洋方面に於ける我が輸出品原料に對する円滑なる供給と輸出商品の市場開拓に積極的に乘出すことに方針を決し、近く台灣總督府、南洋廳、關東局、其他關係各方面の代表者を集めてこれが具體的方策につき協議を進めることとなつた、而して拓務省としては同く支那事變勃發以來同方面の對日感情は本國政府の動向と相俟つて極めて複雑微妙なものがあり、ややもすれば我が眞意を誤解して我に領土的野心ありかの如き說を流布するものさへある現状である為め拓務當局としては先づ右の誤解を一掃に力めて我が眞意を徹底せしむる必要ありと爲しその第一步として
一、視察、調査、代表者派遣等に依り我が國情紹介に力める
一、有力代表者を招待して交歡する
等を考慮して居り右の關係當局會議に進行してこれが具體化を圖る方針である

輸出新方式を
順次他にも採用
新綿業計畫に倣つて

【東京十九日發同盟】商工省では物資動員計畫に基き輸出の綿業的措置に倣ひ先づ綿業關係に於ては輸出入の信入リンク制を採用し綿製品として極度に綿布の使用を制限されたる範圍内に於て輸出入への新自由裁量をなさしめ、これに依り輸出振興を圖ることに決定したが、右輸出新方式を順次他の事業にも採用實施される方針を定め、これと共に國内の平和的産業に對し更に原料配給の直接統制を斷行することになつてゐる、斯くて軍需産業を除く各産業部門に相當大なる影響を生ずることは必然的で、影響の程度を可及的局限するため商工當局では當面の事業に對し適當案その先策に對しては補償其他の方法に依る救濟が眞剣に考慮されてゐるがその大部方針は大體左の如くである
一、平和産業部門に在りては輸出産業の振興策如何に依りその多くが輸出向へ振替へさせるがこれが不可能なるものは工作機械其他生産工業部門に轉換させる
一、軍需工業部門において非能率なる設備改善を指導するものには直接に設備改善を指導し原料共同購入の組合結成原料割當に依る助成等に努める
一、中間消費者の轉業促進

駐支ソ聯大使
本國に歸る
飛行機で漢口出發

【上海十九日發同盟】國民政府の南京脱出漢口遷入に際しても常に行動を共にし、爾來我が空軍爆撃下の漢口に留まつて國民政府との連絡を緊密に保ち物質的にも精神的にも有力なる援助を為し來つた駐支ソ聯大使オレルスキー氏は本國政府の命令に依つて十八日早朝夫人同伴飛行機で漢口出發モスクワに向つた、同大使の本國歸還は支那の情勢報告と共に瀕死の國民政府に對するソ聯政府の態度決定に重大關係あるものと見られ、同時に最近有力に傳へられるソ支軍事協定の最後的打合せの為めとも云はれてゐる

奥地行き貨物
全く停頓す
香港の滯貨更に増大

【香港十八日發同盟】本月初旬以來揚子江一帯の戰局緊張の報に當地粤漢線向け貨物は全く停滯の狀態に陥つた外交貿易商はこれが對策に苦慮し既に注文済みの物をも取消しさなす軍需品到着を見越してゐるが積み出し済みの物が續々到着しつつあり香港の滯貨は更に増大すべく倉庫料、保險料の増加も豫想され一大恐慌となつてゐる支那商人間では奥地戰線擴大の見込みから取引に全然停止の状態である

國策に沿つて
對支積止め
日本綿糸布東亞輸出組合で

【大阪十九日發本社支局特電】日本綿糸布東亞輸出組合では十八日大阪綿業會館に臨時總會を開き對支綿布の輸出制限につき協議の結果取敢へず向ふ六月間に綿布二千三百万平方ヤール綿糸五百梱となさんとするに對し現在の契約高は綿布一億五千平方ヤール綿糸三千梱と制限の六倍に達し殊に浮沈にかかはる重大問題だが國策に沿ひ二十日より對支積止め國内は解合となつた

根本的に改訂
下半期輸入計畫

【東京十九日發本社特電】政府は支那事變の進展に伴ひ物資の軍事用需要の増加に對處する為め七月以降下半期の輸入計畫を根本的に改訂して今回企劃院を中心に輸入に關しては軍需及び民需各商品の振り當て及び最大限に可能なる輸出振興の見込に付て計數的整理を終へたので近く閣議を經て右に付き相當國民に眞相を知悉せしめ、その上で戰時下の徹底的な國民消費節約に邁進する事となつたが商工省は右の輸入計畫に對應し且つ輸出振興と當面の最大努力を試みる為め過般來我が國輸出産業の大宗たる綿業界に根本的再編成を斷行すべく準備を急いでゐたが愈々來月早々具體化される事になつた、最近の綿業界は為替資金の關係で現在原棉は生産額及び輸出力に比し相當の不足を告げて居り今回の新計畫案を實施する為めには輸出品向け生產の誘ひ水として差當り二、三ケ月分の原棉輸入を認めねばならぬ事情にあるが、今回商工省が新計畫案に愈々着手するに至つた事は政府が下半期に於ける綿製品輸出の振興に絶對的期待をかけて之に必要な原棉輸入を承認した事を物語るもので、斯くて政府の下半期に於ける輸入計畫改訂案は今回の綿業界再編成を以て逸早くその先端を現はしたものと見てよく、之を契機として我が國の財經政策は本質的な新展開を見せるだらう、その意味で此の新綿業案こそは近衛内閣が支那事變下の經濟戰に對處する當面の最大試金石として大きな期待がかけられてゐる

北支の線路名と
驛名を變更
愈よ六月廿日から

【北京十九日發同盟】北支方面の各鐵道は從來將政權當時の名を踏襲し來つたが現在の實狀に適合する名稱に改めることとし臨時政府では六月二十日より各線の名稱及び驛名を左の如く改定することとなつた

線路名變更
新名稱 | 舊名稱
京山線 | 北寧線(臨間北京山海關間)
京包線 | 京綏線(北京包頭間)
京古線 | 通古線(北京古北口間)

驛名變更
新名稱 | 舊名稱
天津 | 天津東站
天津北站 | 天津總站
保定 | 清苑縣
其他

留學生の
學費制限
斷末魔の國府

【上海十九日發本社特電】漢口來電に依れば財政困難に惱む國府は輸出促進獎勵の送金獎勵などの積極的手段によつてその振起をはかる一方、消極的手段として年々一千万元以上に上る在外學生、旅行者その他支那人の在外支出緊縮に目をつけその手はじめとして財政部、教育部共同の布告を發し留學生の學費制限に手を延す事となつた、今回の布告に依れば今後は軍事、工學、醫學以外の諸學科に屬する留學生に禁ぜられ、現在留學中の學生にして既に二、三ケ年以上滯在中のものは本年九月以降その學費送金を禁止せられることとなつてをり斷末魔の國府財政窮乏の波紋は文化方面にも漸次その影響を及ぼしつつある

北京で
市民大會
剿共滅黨週間最終日に

【北京十九日發同盟】十八日王克敏行政委員長の國民政府に對する重大宣言發表に進行して新民會の提唱に依り大々的に發行された剿共滅黨週間は北支一帯を五色旗と新民旗に依つて埋め、新民主義に依る宣傳の赫々たる成果を收め十九日終了したが、この日午前十一時から太和殿で一大市民大會を催し二万の市民參集、中國更生の意氣を盛り上げた民衆に呼ぐの聲は[illegible]を殺し澎湃たる剿匪滅黨の聲が全市に漲り新政權の力強い發展を思はせた

【天無口】

今は"青年總動員"の時代でもある。何しろ多数の青年仲間は、今や戰線に於て身を漢沿の曠野に任せて、日夜苦鬪と鬪ひながら死線を越えつつある。後方で男女青年たちが安閑としてゐられる訳がない▲それで此二十日には、台北で全島五州三廳から青年團の代表が集つて青年團としての鈴揃ひをやり、銃後で勤奮された青年として結束を固め認識を新たにして大いに御奉公をしようとある▲當日の行事に、聊か"固めておいて一匹にやる"と言つた傾きもあるが、兎に角、この一日で台灣聯合青年團の結團式が行はれ同時に青年團功勞者の表彰式も催され、更に第一回全島青年團大會もやるといふのだから、素晴なもので如何にも非常時らしい擧へである▲今年の三月末の調べによると、全台灣で青年團の數は千二百六十五、その團員数は九万四千七百七十台といふ事になつてゐる。多い様で案外少いとも言へるが、茲まで築いて來た努力も大したものである▲この内五州三廳の成績を見るに、團数では台南が一番多く三百五十八、次が台中の二百三十五、以下台北、高雄、新竹といふ順序、更に團員数から見ると、不思議にも新竹州が一番多くて二万三千六百人、次が台南、台中、高雄、といふ順序で台北州は最小位、だが經費額からいふと台北が最多で七千円、次が台中の六千九百円、三廳の中では、團数も團員数も台東、花蓮港、澎湖といふ順序▲青年學校が義務制になつたといふ今の時代でもある。どちらから見ても男女青年諸君に、[illegible]はなるまい。

保險貯蓄報國

銃後の八十億は
保險から

國民は今後一ケ年間に發行される五十億に及ぶ國債を消化するため、例年の三倍以上に相當する約七、八十億圓の貯蓄を圖らねばならぬ。

この國民貯蓄運動に協力するため長期貯蓄を目的とする生命保險の利用こそは最適の方策である。

「貯蓄・投資・信託を兼ねる保險」として定評ある帝國生命の新種保險は、愈々この非常時局に際して益々その眞價を發揮し、大方の御賞讃を得て居ります。

(商工省推薦)

東京・丸ノ内
帝國生命

支店 東京・大阪・名古屋・京都・福岡・札幌・廣島・仙臺・金澤
支部 臺北・京城・神戸・濱松・大連・高松・秋田・熊本・函館・新京
(營業案内・健康増進叢書・決算概况贈呈)

(H-6A)

積立金運用は可成臺灣に還元
貯蓄奬勵は保險に好影響
簡易保險座談會(下)

次で簡易保險契約につき一、二の質問があり、內務局長は

簡易保險契約には五分の割引あり百円の保險料が九十五円で宜しいわけである、此の割引金額だけを公共事業に寄附し或は將兵の慰問に贈るとすれば洵に意義があつて宜しいかと思ふ、臺北局には團體契約が約二百程あります、今後は努めて國防婦人會愛國婦人會と云つたやうな團體と出來るだけ契約して行きたいと思ひます

それから簡易保險健康相談所に就き質問があり、現在臺北、基隆、新竹、臺中、臺南に各一箇所合計五箇所の健康相談所が設けられてあり、臺中、臺南、高雄の各市內では訪問看護をやつて居り、又臺北、臺南健康相談所にはレントゲン大腸菌檢查の設備も完備し直接相談の外、通信相談もなし各種健康檢查も取扱ひ遠方者、診斷書をも交付する等相當活動してゐるやうであるが、健康相談及訪問看護の希望者は保險料領收帳の提示其他の方法により被保險者本人であることを證明しなければならぬことになつてゐる、之を一步進めて家族にまで及ぼしサーヴィスの徹底と利用範圍の擴大を希望する向もあつた、內務局長は

勉強振りの足らぬところは一層留意研究の上能ふ限り便宜を圖り所を設く利用して頂くやうにしたい、又厚生省も開設せられたことであるから今後新施設に改良に遺憾なきを期することにならうと思ふ

次で簡保、年金等積立金の運用に話題が移る、內務局長は

積立金の運用は昭和三年から始まり臺灣で集めた資金は成るべく臺灣で貸付ける方針をとつてゐる、現在全國に於ける簡保契約高は四十二億円に達してゐる、時々運用委員會を開いて之が貸付を決定するのであるが、臺北局では契約者への貸付が可なり多く本年五月現在五百四十二件、二万五千餘円に上り此內完濟百十一件、七百四十六万六千餘円である、金利が年四分二厘の低利であるから每年七、八百万円も申込があるといふ盛況である近頃は公債の引受もあり申込だけ應じられぬ事情もあるが、厚生省にお願ひして出來るだけ貸付に應ずるやうにしたいと考へてゐる

資金の貸付先が指定であつた場合無條件に貸付け得るやの質問あり之に對し上運天業務係長は

人口一千人に付契約者が十五人以下の街庄には貸付け出來ぬことになつてゐる

と答へ、資金運用を擴張するにはまり保險契約の增加が先決であるといふに歸着す、次で貸付金回收について一、二の質問があり山下航空課長（元府金融課長）は嘗て簡保積立金を臺南大圳に貸付けたことがある、之は同組合直接でなくその管理者たる臺南州を借主として臺南州から大圳への轉貸の形式であつたのであるが、それで回收も順調に行つたし安全であつたのも州を貸付者としたからである

內務局長は

私が嘗て臺南局長時代に簡保の金を三百万円貸付けたことがあるが、危險性はなかつたが、相當苦心したものです

と語る、更に簡保積立金は契約して貸した金は臺灣に還元することにして契約の增加を圖ることにされたいとの注文があり局長もその方針で進みたいと答ふ、次で佐藤氏より臺灣に於ける收入保險料につき質問あり、上運天業務係長は

臺灣に於ける簡保創始の昭和二年以來十二年末迄の收入保險料は累計三千百二十二万餘円に上り此內保險金支拂と貸付とで合計一千八百四十五万円に上る

と答ふ、座談は之にて打切りとなり保險課長稲田看氏より次の通り挨拶があつた

私は此度保險課長に就任したばかりで元は地方の郵便局長を勤めてゐたものであるが、之から大に勉強するつもりですから何卒各位の御援助をお願ひする次第である、本島に於ける簡易保險は十二年前から開始され現在の契約件數四十二万件、保險金額一億円を突破し累計收入保險料は三千百餘万円に上つてゐる簡保の社會政策的使命は頗る大なるものがある、然るに臺灣では人口一千人當りの契約者が七十六人に過ぎない、內地は三百七十人であるから臺灣の普及率は內地の五分の一程度である、內地同樣の率迄普及させるとすれば保險金額九億円に上るわけで收入保險料は一億円以上に躍進することになる、一億以上の金を公共事業に使つてもらへるならば相當大きな仕事が出來るであらう、此の点島民各位に御理解を願ひ御援助を乞ふ次第である、尙近頃貯蓄獎勵が國策として勵行さるゝに至つたことは保險にも好影響があり、總督府の貯蓄獎勵方針には保險も加味されてゐるものと心得て宜しく各位の御指導御鞭撻をお願ひして御挨拶とする次第である

最後に內務局長より本日の座談會が簡保の進展上極めて有益であつた旨感謝の辭を述べ盛況裡に七時過ぎ閉會した

選擧前日の臺北市風景
開票迄は安心出來ぬと 必死の猛運動

島都の商工會議所第一回議員選擧が愈々アト一日に押詰つた十九日の台北は朝來お天氣で眞夏の炎天下に各選擧

運動員 はポケット一杯に名刺や、檄文を詰込み街頭をタクシー人力車で汗ダクとなつて走り廻り戸別訪問に忙しく、又街の要所々々には立看板が犇めき合つて立つて居りその文字は夫々道行く人に呼掛け「どうぞ御投票を」と哀訴歎願してゐるやうに見える、午後四時自動車を驅つて數軒の選擧事務所を歷訪してみたが、さすがに二級立候補者達は定員一杯の十名しか立候補しなかつたので、どことなく成敗ありと云つた面持である、某氏曰く「然し一級でも安心は出來ません、ダークホースとして

案外な 人が當選するかも知れませんよ、事實立候補者以外と雖も誰でも投票出來るし又有力な人物を投票することはよいことですからね」と相々油斷がない、そして投票日の二十日朝、投票場たる公會堂附近に於ける最後の五分間の平身低頭戰術に票を獲ちようとしてゐる、又某々氏曰く「台北は島都として棄權者の多からん事を願ふものであるが、世間では一級立候補者は定員一杯だから俺が投票してやらなくとも彼は當選するだらうと云ふ觀念の持主が多くなりはせぬか、その結果

棄權率 が高くなることを恐れる、又有權者は會社の代表者たる場合代表者自身が會社の證明書（白い用紙）を入場劵（青い用紙）に添へて選擧場入口で投票劵と引換へることになつてゐる、恐らく慣例で事實上自分が自分を證明することになるのでこんな證明はいらぬだらうと誤解する者も相當あり入場拒絶されて遂に二度出直しが煩さいため棄權するものも相當あらうから、皆が投票心得を良く讀んで間違なく投票劵を上げる樣にされたいものである」と希望してゐる人もあつた

二級議 員立候補者は定員より四名超過して居るだけに自信のある人と雖も開票の結果を見るまでは安心出來ぬと云ふ心配振りで、何れも必死の猛運動を續けてゐる、側で見る目も氣の毒な位である「お願ひ」を一枚撒らして下さい」と刺を通ずると「いやどうなるか見當も附きませんから」と御謙遜し乍らもカメラを向けると「では男前をよく撮みます」とり當選をうつして描いてゐる人もある、ごつた返しの中で運動員ばかりが投票立つて打合せをしてゐるところも多い

主人公 自身奔出して挨拶巡りしてゐるのだらう「選擧の前夜」は總督して最後の秘策が練られたことだらう（一記者）

投票者へ注意
臺北商議の選擧

台北商工會議所議員選擧は愈々けふ二十日台北市公會堂に於て午前九時より午後二時までの間に執行するが有權者に對し商工會議所より左の如き注意を希望してゐる

臺北商工會議所は愈々一、二級議員選擧を今日執行する

場所は臺北市公會堂

日時は六月二十日午前九時より午後二時迄開票は四時

選擧人の方々は臺北市の商工業の爲めに棄權することなく清く正しき一票を是非投票して下さい

▲選擧場——臺北市公會堂二階大食堂ですから公會堂の表玄關から係員の指示に從ひ左側二階へ直接に御上り下さい

▲選擧場入場劵と印章——投票者は豫め御手許に差上げました入場劵と御自分の認印を御忘れなく御持參下さい

▲未成年者の親權者又は後見人の證明書——未成年者は其の親權者及後見人が代人として投票することになつて居りますから豫め配布した證明用紙に市役所の證明をもらつて入場劵と一しよに御持參下さい

▲會社の代人證明書——會社の投票者は豫め配布致しました證明用紙に其の會社の代人たる證明書と入場劵とを持參して下さい

臺北市に本社を有する會社で合名及合資會社は其の會社の業務を執行する社員の內一人、株式會社は取締役又は理事の內一人が代人となつて投票することになつて居ります

又合名、合資、株式會社を通じて登記したる支配人も會社の代人として投票することが出來ます

又臺北市に本社を持たぬ會社の支店、出張所、營業所等の投票は其の營業所の長たるものが投票することが出來ます此の場合其の會社の支店、出張所、營業所等の證明書を御持參下さい

▲開票參觀——投票が終ります午後四時から同會場で開票を致します、開票の參觀は商工會議所の會員に限り御希望の方には投票場の出口で參觀劵を御渡し致します

立候補者訂正

昨紙掲載「立候補者」一覽中二級議員候補、神木次郎（株式會社神木洋行代表者）とあつたのを次の通り訂正す

株式會社神木洋行（代表者神木次郎）

臺南商議の役員選擧
二十五六日頃州知事より指名か

【臺南電話】臺南商工會議所では過日の議員選擧の結果が十九日確定を見たので二十日午後二時から常議員會を開催、昭和十二年度の收支決算等を協議する筈であるが、その日取は來る二十五、六日になる模樣で、議員總會に於ては役員卽ち會頭一、副會頭二、參與等を選擧し、別に顧問參與を委囑することになつてゐる、尙役員の選擧は他市の例に依り結局知事の指名に一任するものと見られてゐる

澱粉と白絞油
果然反動高

諸物價高を尻目に北海道の豐收と時局下に於ける賣行不良で五月上旬臺北屋渡一俵（七十四斤）六円四十錢まで叩かれた片栗粉は頃來北支への輸出好況に果然需要を訂正され、七円二十錢と安値から八十錢方の急反撥を示した、一方貝林精片栗粉は片栗粉高に引摺られ臺北屋渡百斤一等品八円、二等七円七十錢と一週間前に比し何れも三十錢方引締つた、又白絞の三十三円當から大連產地の豐收見越と歐洲筋への輸出杜切れに落潮沿々本年四月に臺北卸一箱二十三円四十錢迄の慘落を演じた白絞油は五月から大連特產市場の強調と價格統制令の強化に依る大豆高も手傳ひ二十六円四十錢と安値から三円方上廻つた、且下安値の手持はまだ豐富で、良ればヤレ〳〵の貨物に押へられ勝ちであるが、新築地は高見越である丈けに在荷品の消減につれ一段の高値があるのでないかと云はれてゐる

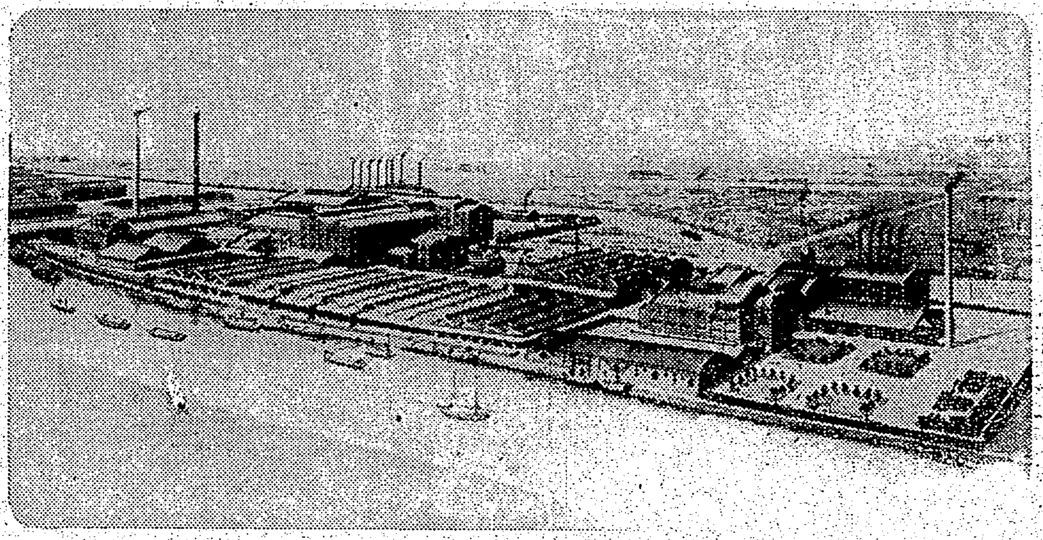

臺糖神戸精糖工場　神戸市林田區東尻池町にあり精糖能力一日二[illegible]

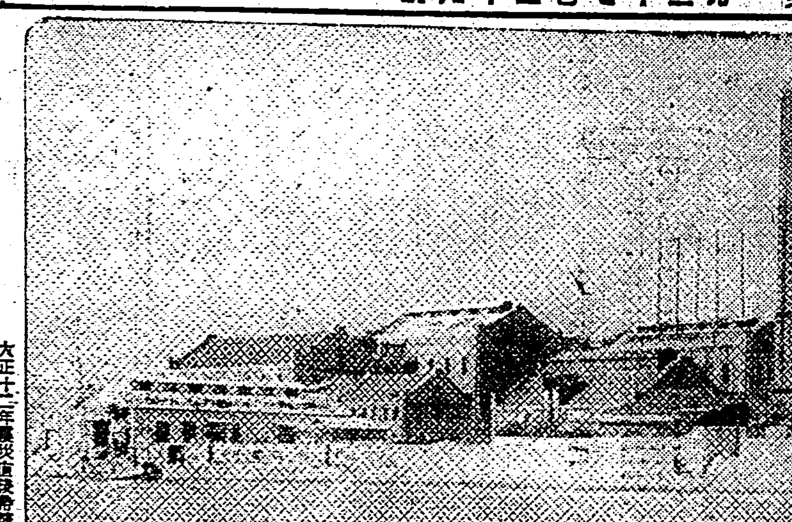

明糖神戸精糖工場　大正十二年震災直後併合より實現擴張せるもの精糖能力一日二〇〇噸

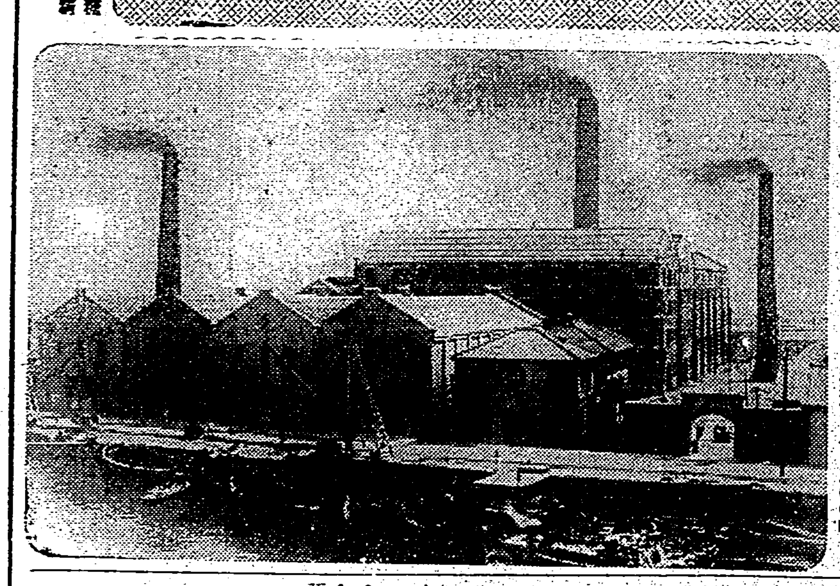

鹽糖大阪精糖工場　大阪市此花區西野下之町にあり大正九年の建設で精糖能力一日二〇〇噸

綿絲の種類を整理
國內消費を極度に抑制

【東京十九日發本社特電】綿業新計畫樹立に伴つて綿糸生產計畫は根本的に改變を見る事となる、卽ち六月分綿糸生產計畫では輸出用綿糸十七万五千梱、內地用特免綿糸二万九千七百梱、混紡用綿糸四万二千梱となつて居たが七月分の綿糸生產計畫は暫定的措置として六月分の計畫に少し縮減を加へる程度で棉花の輸入及び綿糸生產を當營むものの、リンク制實施と共に其後は輸出綿糸の割當公定價格制を廢止し內地向け綿糸のみ生產割當及び公定價格制を行ふ事になる、而して內地綿糸の割當は大巾に縮減する方針で軍需用特免綿糸はその儘としても混紡用綿糸は現在の四万二千梱から二万梱と漸進步調を以て將來は皆無とすべく從つて數百種に上る國內向け綿布の種類は必需品のみを存續し不要品は生產中止せしめ整理を圖り國內消費を極度に抑制する事となつて居るので近き將來には國內流通の綿糸はオールステープルファイバーのみとなるは必至と見られる

角に榮譽をかけ 水牛軍無事上海着
支那人は家畜隱匿が上手
臺灣豚の輸出は有望

【台南電話】去る一日台南の愛國を角にかけて晴れの出征をなした「水牛軍」四百九十九頭の指揮官として上海に赴いた台南州勸業課今泉技師は十八日歸任したが語る

上海と南京の二箇所に到着し直ちに軍當局の手に渡したが、途中も先方に着いてからも一頭の病牛も出さず豫定以上の好成績を納める事が出來た支那人は實に隱匿術に巧で今迄影さへ見せなかつた牛も最近ではボツ〳〵田舍に出て居り今後引續き台灣から水牛を送る必要はなからうと思ふ、[illegible]豚の如くアンチ目に着かず倫敦市場に於ける支那豚肉の相場が此の程一磅方高騰したと云はれるが之とても例の巧妙な隱匿術に依つて姿を消してゐるのであつて實際にはまだ〳〵相當數の豚が飼養されて居るものと考へられる、豚の減少が非常に目立つて居り此の点では台灣から去勢した豚を送りコレラの豫防注射をして上海、南京向け移出するか又は加工品を移出したならば目先だけでも可成の需要が出來るものと思はれる

麻袋は急騰

時局下に於ける外國麻袋の輸入難と移出米の需要激增見越に麻袋の配給は潤澤に行かず古麻袋は各方面の引張凧に本年米變上りに高騰し、目下臺北の問屋手持は何れも先高見越して賣り惜みつゝある、[illegible]

中部米上作
淫場の海岸地方も下旬に出廻る

昨年一期[illegible]五分方、臺中は一割五分以上の增收豫想である、彰化から鹿港の海岸地方は從來は比較的不良の所であつたが、本年は意外に良く收穫時期も早く本月下旬から七月初にかけては中部米の出盛りである

失敗し易い梅雨期の養鷄
給餌と害蟲の防除

梅雨期には日頃健康な鷄でも元氣を喪失するのが常で、まして病氣になつたものは著しく食慾減退し、衰弱して來る、そこで病鷄に對する抵抗力を養ふため、舍內の濕氣を排除し、換氣を良くすることが大切である、鷄の襲ふ

直接の害は 濕熱で、殊に雛時代に一寸この蒸熱い狀態におくと、必ず鷄冠は日ズレ、換羽等が現れ、發育を甚だしく損ふ、またこの季節に抵抗力をつける一法として消化の良い滋分の豐富なる飼料を給與することが肝要であるから、米糠、麥糠、麩等の粕類を減給し、攝取量は少くとも十分に榮養價のあるものを嗜好に適するやう調理して飽食させなければならない、然しこの際

飼料を急に 變更することは避くべきで、給與に當つては腐敗、醱酵したものは少量でも絶對に與へてならぬ、練餌は新鮮な材料でも變質し易いから、一日三回給與のものは分量を少くして四回に與へ、一回每に全量を喰ひ盡す程度に與へる、殊に動物質に生魚肉を使用する場合は努めて新鮮なものを所要量だけ調理する粉餌は良く乾燥した材料であれば二週間位はよいが、それ以上はよくない自動給餌器使用の場合は十日目每に補給する程度に配合するが適當である、また、梅雨期頃から多くなるから

蚊の發生が 多くなるから、夜間蚊取線香除蟲菊物の使用が必要である、防蚊法としてクレオソート液と醬油とを等分に混合したものを二、三日每位に捷木、止木等一面に塗布することも效果が

日本通運の第一回總會
配當は民間株七分、政府株五分

國際通運の事業を繼承昨年十月一日創立された日本通運株式會社は本月二十八日東京にて第一回通常總會を開催、昨年十月より本年三月迄半期の利益處分案を附議するが配當は民間株主に對し年七分、政府所有株に對し年五分と內定した、尙七月八、九兩日東京本社で支店長會議を開くことになり本島からは安座上理事兼支社長の外、台中を除く各地支店長八人出席の事に決定し安座上理事は總會前に上京し、各地支店長は本月末より七月初にかけて上京することになつてゐる

新しい土と

入換へてやれば[illegible]表面の鷄糞に汚れた土を取出して完全に行ふことが大切である、運動場は每月一回生石灰を撒布して、五六寸乃至一尺位掘返すが、クレゾール石鹸液クレオリン等の三〇—五〇倍液で舍內全般に亙つてある、舍內の消毒は每月二、三回一層よい、その他羽蝨の驅除には夕刻羽蝨が捷木に上る頃捷木の上面にフラツクリーンを點々と流しておけばよい

南投の鳳梨罐詰增產
舊工場をも改築

【南投電話】臺中州南投合同鳳梨工場では鳳梨の增產を見越して從來の舊工場を改築し七十トンの能力ある一部新式機械を据付け昨年增築した百トンの工場を合せ本年は女工の供給さへ支障なく円滑に行けば百七十トン或は其の九十パーセントの操業能力を發揮し得ることになり夏物操業開始は本月二十七、八日頃から開始の豫定

自動車聯合會
石油制限に關し臨時總會を開催

臺灣自動車聯合會では二十一日午前十時から臺北市鐵道ホテルに於て石油消費制限に關する善後策を攻究するため臨時總會を開催することになつた

新豐郡棉花畑と播種

【台南電話】台南州新豐郡では國策に順應し時局下に於ける棉花の積極的栽培獎勵に乘じ州の割當面積二百二十甲に對し棉花の特用作を重視、本年度は安順、歸仁兩庄下に栽培面積を擴張一躍二百餘甲に達し、最近の好天に去る十二日より一齊に播種を開始二十日過ぎには全部の植付を終了する豫定である

溪州の蔗作獎勵規程
廿二日に發表

臺中州北斗郡溪州製糖所では來る二十二日午前十時より例年の通り同小學校講堂に於て臨席內原料委員一同を集め昭和十四年期蔗作獎勵規程を發表する由

臺南州の黃麻 作付六千甲
非常時を反映倍增

【台南電話】台南州に於ける本年度の黃麻栽培面積は昨年の三千五百甲步に對し一躍六千餘甲に達し全島の三分の二を占め栽培狀態は農民の自覺に依り著しく向上記錄的な數字を示してゐる、昨年度は甲當收量三千七百餘斤、精選麻總收穫は五百九十餘万斤を示して居り、本年度は更に躍進し甲當り收量三千餘斤精選麻總收穫千万斤以上と豫想されてゐる

表彰された杉原氏感激
神戸で謹んで語る

【神戸十八日發本社支局特電】日本產業協會では去る六日東京華族會館に於て總裁伏見宮博恭王殿下の台臨を仰ぎ第十四次產業貿易功勞者の表彰式を擧行、總裁宮殿下より功勞者に表彰狀を御親授の上令旨を賜ひ午後六時より功勞者の宴が行はれた、この榮ある表彰式に唯一人臺灣から列席の榮に浴した杉原產業社長杉原佐一氏は十七日夕歸神したが感激しつゝ語る

產業貿易功勞者として表彰式に列席の榮に浴し近衛首相、宇垣、池田、有馬、大谷各相出席の中で伏見總裁宮殿下から直接表彰狀の御親授を賜つた事は誠に畏多い感激であり、有難涙にむせんだ程です、一家一門の名譽として末長く之を保存するは勿論だが更により一層貿易產業の爲め誠心努力御恩の万分の一も盡したいと思つて居る

外電（十八日發 十九日着）

外國金塊相場
倫敦現物 七磅〇〇志一〇片
紐育現物 三五弗

外國銀塊相場
倫敦現物 一八片一六分ノ一一
同 先物 一八片[illegible]
ボンベイ現物 [illegible]
紐育現物 四二仙[illegible]

外國爲替相場
紐育米英クロス [illegible]
同 米日爲替 [illegible]
同 米支爲替 [illegible]
倫敦英日爲替 [illegible]

紐育株式
スチール株 四一弗
アナコンダ株 二四弗
工業株指數 [illegible]
鐵道株廿種平均 一九弗七三仙

外國棉花相場
米棉（現物八仙五一 同平均八仙二[illegible]）
先物八仙四[illegible]

ナショナル生絲 休み

シカゴ小麥
七月限 七六仙八分ノ七
同高値 七八仙[illegible]
同安値 七六仙八分ノ七
九月限 七七仙[illegible]
十二月限 七九仙八分ノ五

玖馬砂糖 休み

紐育砂糖 休み

倫敦砂糖
八月限 五志〇二片[illegible]
十二月限 五志〇一片[illegible]
三月限 五志〇[illegible]

島內現株相場

	拂込	中値
臺銀	一〇〇・〇	八七・三
同新	七五・〇	六三・八
勸銀	五〇・〇	八九・一
同新	一二・五	二五・一
三和銀	五〇・〇	六〇・五
同新	二五・〇	三九・三
同二新	一二・五	一四・六
商工銀	五〇・〇	三四・五
同新	三七・五	二四・五
同二新	一二・五	九・二
彰化銀	五〇・〇	三四・八
同新	二五・〇	一七・八
華南銀	三七・五	一九・五
貯蓄銀	一二・五	一三・九
大東信託	一二・五	九・〇
興業信託	一二・五	四・七
臺灣土地建物	五〇・〇	三五・五
打狗土地	一五・〇	七五・〇
高雄地所	一二・五	一四・〇
臺灣電力	五〇・〇	五〇・四
同新株	三七・五	三七・二
合同電氣	三〇・〇	二三・〇
臺灣電燈	五〇・〇	六三・〇
同新	一二・五	一七・二
花蓮港電氣	二〇・〇	二七・〇
臺灣瓦斯	一二・五	二五・五
臺灣製麻	二五・〇	一七・三
臺南製麻	二五・〇	三三・〇
臺灣煉瓦	五〇・〇	六四・五
同新株	一二・五	一七・五
臺南煉瓦	一五・〇	七・〇
臺灣軌道	二〇・〇	一七・五
臺北鐵道	二五・〇	五・〇
勸業無盡	一五・〇	一六・五
高砂麥酒	五〇・〇	五二・五
臺灣倉庫	五〇・〇	二七・五
同新	一二・五	七・〇
南洋倉庫	五〇・〇	三五・〇
臺灣製鹽	四〇・〇	三四・〇
臺灣製紙	二五・〇	一四・〇
東光株式	五〇・〇	五七・〇
臺灣水產	二五・〇	九・〇
海南製粉	一二・五	五・〇
新高軌道	二〇・〇	二〇・五
臺灣拓殖	一二・五	一二・〇
日本拓殖	一二・五	二〇・〇
臺灣畜產	三七・五	三七・〇
臺灣肥料	一二・五	一八・四
臺灣劇場	五〇・〇	四一・五
臺灣鐵工	二〇・〇	七・〇
臺陽鑛業	四二・五	四三・五
同新	五〇・〇	二〇・〇
臺灣興業	一二・五	四七・〇
臺灣炭業	一五・〇	二九・〇
基隆炭礦	二五・〇	七・〇
大正園田	一二・五	二〇・〇
大成火災	一二・五	二四・五
合同鳳梨	五〇・〇	
臺灣電化	二五・〇	八・七
臺灣織物	五〇・〇	四一・〇
臺灣織布	三七・五	二四・五
臺灣[illegible]竹	五〇・〇	二五・〇
同新	一二・五	一八・〇
花蓮港木材	五〇・〇	七五・〇
同新	一二・五	一三・〇
基隆鮮魚	五〇・〇	二六・〇
臺中鮮魚	四〇・〇	五二・〇
南部無盡	二〇・〇	二三・〇
中央市場	二〇・〇	二三・〇
臺灣[illegible]紡	二〇・〇	二〇・〇
東海自動車	一二・五	一三・〇
昭和家畜	一二・五	一三・〇
日本アルミ	五〇・〇	六六・〇
同新	一二・五	一六・五
南邦自動車	二〇・〇	二一・〇
東邦人造纖	五〇・〇	四九・〇
日東化學工	一二・五	一七・八
臺灣パルプ	一二・五	一三・五
鹽水港製糖	五〇・〇	五八・八
同新	一二・五	一九・五
昭和製糖	五〇・〇	六一・〇
同新	一二・五	一八・五
沖繩製糖	五〇・〇	二〇・八
臺東製糖	五〇・〇	五六・五
新興製糖	五〇・〇	七七・〇
南洋興發	五〇・〇	八七・〇
同新	一二・五	三六・五
北海道製糖	五〇・〇	四五・〇
帝糖新	一二・五	一九・五
滿洲製糖	一二・五	一五・五

運輸開始廣告
來ル六月二十日ヨリ南投街ヨリ中寮庄ニ至ル一般乘客貨物ノ運輸營業ヲ開始致候
明治製糖株式會社 南投工場

株式名義書換停止公告
期間自昭和拾參年七月壹日至同定時株主總會終了日
株式會社 臺灣貯蓄銀行

商業登記公告 / 臺北地方法院 [illegible]

因 大阪商船 臺灣出帆
◎基隆出帆（◎印船客お斷り）
門司、神戶行 高千穗丸 六月廿日正午 / 蓬萊丸 六月廿三日正午 / 高砂丸 六月廿八日正午
香港行 長沙丸 六月廿日前十時
廈門 福建丸 六月廿三日前十時
上海行 香港丸 六月廿六日後二時 / 廣東丸 六月廿八日後二時
沖繩行 嘉義丸 六月廿二日後四時 / 湖南丸 六月廿七日後四時
鹿兒島其他內地各港行 高雄丸 六月廿一日前九時
鹿兒島、長崎、博多、北鮮行 河南丸 六月廿八日後四時
臺東行 [illegible]
蘇澳、花蓮港、臺東行 めなど丸 大球丸 [illegible]
高雄行 かんとん丸 [illegible]
比律賓行 しかご丸 めきしこ丸 [illegible]
西貢、盤谷行 西貢丸 [illegible]
（南洋郵船）タワオ瓜哇行 サマラン丸 七月十日[illegible]

近海郵船 基隆出帆
◎高雄出帆 香港行 長沙丸 六月廿五日正午
馬公行 湖山丸 每奇數日[illegible]
東京直行 屏東丸 六月廿日午前[illegible]
其他船便多數アリ 臺北電話[illegible]

辰馬汽船出帆
門司神戶行 大和丸 六月廿六日午前十一時 / 富士丸 六月[illegible]日午後二時
上海內地行 香取丸 八月十五日
香港歐洲行 宮崎丸 七月十三日午後四時發

大連汽船 基隆出帆
大連直行 山東丸 六月廿一日午後五時 / 山西丸 六月三十日午後五時
長沙丸 六月十八日 高雄基隆發 / 琉球丸 六月二十日 高雄基隆發 / 辰陽丸 六月廿二日 高雄基隆發
丸一組 臺北[illegible]

齒痛頭痛はガオガンに限る

本日定休仕候
每月第三月曜日は休業と相定め候
榮町 ㊫ 菊元 電話七三三三番

㊁ 株式債券賣買 大阪屋商店 臺北市壽町 電話四五〇七 四五〇八 七〇八九

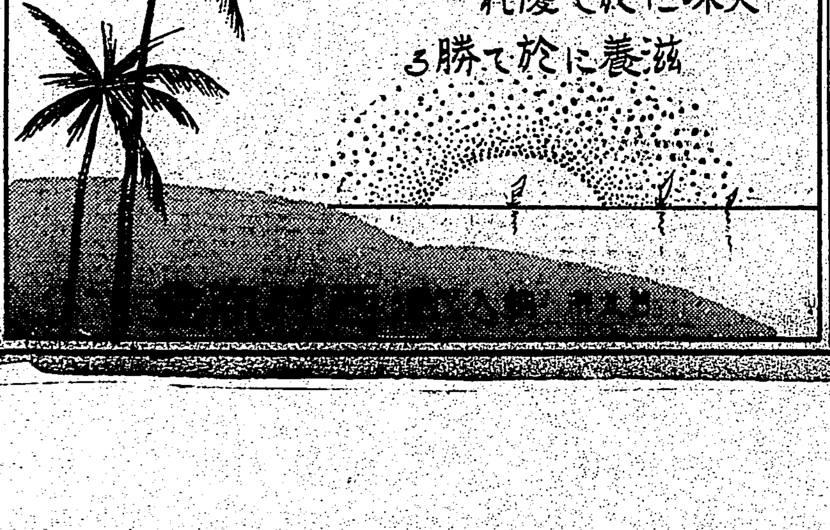

台北市東門町二〇 電話二八八六番 肛門病院 院長 田村絹城

大磯病院 內科 小兒科 入院室完備 兒玉町三丁目 電話六八四八番

世界馳名 梅毒風濕骨痛リウマチス特効 九一四內服新藥 台北市永樂町・神農氏大藥房

名產 貝羊羹とメローは京町通 かるた屋

電話質金融 土地と家屋 商品券と債券 讓り店
▲[illegible]
臺北唯一の仲介機關 電話二〇八八番 旭屋

學校服に竹腰の國防服

高燥・閑雅・塵埃絶對にない健康地 數地賦賣 月賦販賣 高地 給水設備あり 基隆市 日之出土地商會 電話一一四一番

臺日漫畫

野村幸一畫

貯蓄週間

「ママ　貯金　どちらへ！」
「あのう　一寸貯金に……」
「あたしも　さうなんですわよ　ホホホ」

ガソリンにアルコールが混入さされる樣になつてから
交通巡査殿「ヘーア　あんなにトラツクが走りでは
「てんかつが理整の通交」

泳がざる譯？

「おいっ！　アソコの麗人達はちつとも泳がないなア」
「そりやさうだ……水着か……ス・フだとよ」

にぎり飯時代

(一)「あなた今日から會社の晝食はおにぎりなんですつてねエ」
(二)「オホッ天氣は良いし氣分もよいぞ」浩然の氣を養はうと云ふ譯で
(三)會社を休んぢやつて郊外へ出動　持參のにぎり飯を　ヨシヤシヤ「やつぱり　こいつは　此處で食べるに限る」

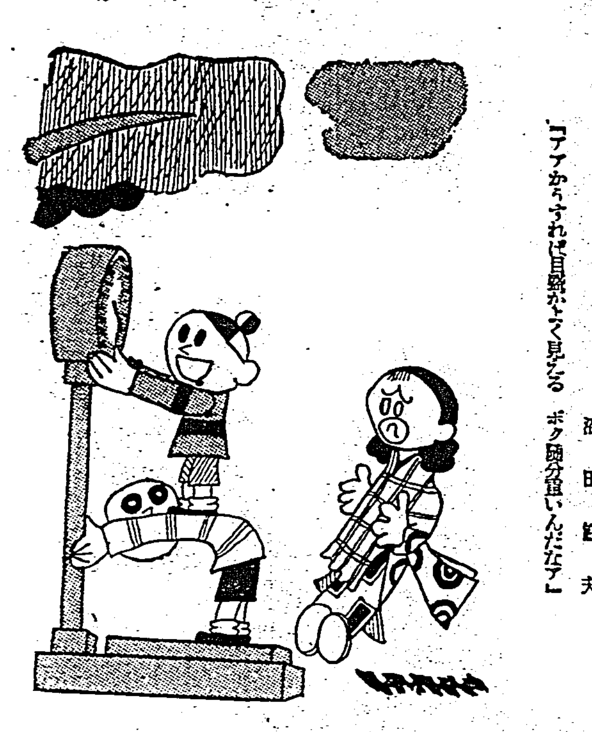

體量計に上つた子供　沼田鉄夫

「アアからすれば目盛が大きく見える　ボク隨分重いんだなア」

改造文庫

書名	著者・譯者	符號
國富論(上巻)	アダムスミス著 竹内謙二譯	8
國富論(中・下巻)	アダムスミス著 竹内謙二譯	各6
婦人論	ベーベル著 山川菊榮譯	6
經濟學の實際知識	高橋龜吉著	2
全譯 金融資本論	ヒルファディング著 林要譯	7
法律哲學綱要(上)	ヘーゲル著 田村實譯	6
哲學概説	桑木嚴翼著	3
現代哲學思潮	桑木嚴翼著	5
財政概論	ブレンターノ著 田中次郎譯	4
日本美術の知識(上下)	中村亮平著	6 5
泰西美術の知識	中村亮平著	6
東洋美術の知識(上下)	中村亮平著	5 6
人口論(上中下)	マルサス著 松本信夫譯	各5
ロビンソン物語	トルストイ著 梅田寛譯	4
人生論	トルストイ著 柳田泉譯	4
伊太利物語	ゴーリキイ著 平井肇譯	5
エゴール・ブルイチョフ	ゴーリキイ著 杉本良吉譯	3
私の大學・番人・初戀について	ゴーリキイ著 藏原惟人譯	6
回想	ゴーリキイ著 外村史郎譯	5
野發人達・敵・子供達	ゴーリキイ著 八住利雄譯	6
どん底・曾てあつた人々・人間で	ゴーリキイ著 昇曙夢譯	4
隨筆	ゴーリキイ著 上脇進譯	4
憂鬱(他四篇)	ゴーリキイ著 [illegible]譯	4
チェルカッシュ	ゴーリキイ著 中村白葉譯	6
ドイツ史	メーリング著 栗原佑譯	5
ニイチェ藝術論抄	井澤[illegible]譯	3
聖書物語(新譯)	ヴァン・ルーン著 神近市子譯	各3
ヘルマン戦争	クライスト著 濱野修譯	5
二つの魂・餘計者	プリボイ著 平井肇譯	2
密航	プリボイ著 平井肇譯	3
肉體の惡魔	ラディゲ著 土井・小牧共譯	3
私は愛す	アウデーエンコ著 湯淺芳子譯	6
勝利と敗北	シェストフ著 中山省三郎譯	3
法王廳の拔穴	ジイド著 生島遼一譯	6
初雪	モオパッサン著 秋田滋譯	3
マルクス・エンゲルス藝術論研究	エフ・シルレル著 上田進譯	3
歐洲文學發達史	フリーチェ著 外村史郎譯	6
靜かなドン(第一巻第二篇)	ショーロホフ著 上田進譯	4
靜かなドン(第一巻第一篇)	ショーロホフ著 上田進譯	6
スピノザ	ゲープハルト著 豊川昇譯	4
可愛い女	チエーホフ著 梅田寛譯	5
ジキル博士とハイド氏	スティブンスン著 田中宏明譯	2
ニイチェ傳	ダニエル・アレヴィ著 野上巖譯	4
妾の半生涯	福田英子著	4
マルコ・ポーロ旅行記	深澤正策譯	7
新選秀歌百首	齋藤茂吉著	3
金槐和歌集	半田良平校訂	4
牧水歌集(1・2・3)	若山牧水著	各4
牧水紀行文集	若山牧水著	4
自作自曲 民謡集	北原白秋著	2
自選歌集 朝の螢	齋藤茂吉著	2
自選歌集 十年	島木赤彦著	2
自選歌集 川のほとり	古泉千樫著	2
自選歌集 松の芽	中村憲吉著	2
自選歌集 海やまのあひだ	釋迢空著	4
自選歌集 立春	木下利玄著	2
自選歌集 花樫	北原白秋著	3
自選歌集 人・間往來	與謝野晶子著	2
自選歌集 欅の木	窪田空穂著	2
自選歌集 野原の郭公	若山牧水著	2
自選歌集 原生林	前田夕暮著	3
自選歌集 空を仰ぐ	土岐善麿著	2
無名作家の日記(他廿三篇)(短篇小説 現代物1)	菊池寛著	5
出世(他廿七篇)(短篇小説 現代物2)	菊池寛著	4
恩讐の彼方に(他廿八篇)(短篇小説 時代物)	菊池寛著	5
噂の發生(他廿六篇)(短篇小説 集補遺)	菊池寛著	4
父帰る(他廿三篇)(戯曲 現代物)	菊池寛著	5
藤十郎の戀(他十九篇)(戯曲 時代物)	菊池寛著	5
眞珠夫人	菊池寛著	6
慈悲心鳥	菊池寛著	4
新珠	菊池寛著	5
火華	菊池寛著	4
受難華	菊池寛著	5
赤い白鳥	菊池寛著	3
明眸禍	菊池寛著	5
新女性鑑	菊池寛著	3
陸の人魚	菊池寛著	4
第二の接吻	菊池寛著	3
東京行進曲	菊池寛著	3
結婚二重奏	菊池寛著	3
不壊の白珠	菊池寛著	3
父と娘(他四篇)	武者小路實篤著	4
わしも知らない(他十篇)	武者小路實篤著	4
人生雑感(感想集)	武者小路實篤著	4
愛すればこそ	谷崎潤一郎著	3
愛なき人々	谷崎潤一郎著	3
痴人の愛	谷崎潤一郎著	4
短歌集	石川啄木著	4
詩集	石川啄木著	5
小説集(上下)	石川啄木著	5 6
評論感想集(上・下)	石川啄木著	各4
書簡集(上)	石川啄木著	5
書簡集(下)(附年譜)	石川啄木著	4
一握の砂・悲しき玩具	石川啄木著	2
我等の一團と彼・雲は天才である	石川啄木著	1
北村透谷選集	島崎藤村編	1
三人	島崎藤村著	3
出發	島崎藤村著	4
海へ	島崎藤村著	5
山陰土産その他	島崎藤村著	2
坊つちやん	夏目漱石著	2
草枕	夏目漱石著	2
それから	夏目漱石著	3
徒然草	吉澤義則校註	3
平家物語(上下)	吉澤義則校訂	5 4
樋口一葉選集(全一巻)	樋口一葉著	5
惜みなく愛は奪ふ	有島武郎著	2
奥の細道・芭蕉文集	荻原井泉水校訂	3
曾根崎心中・心中天網島・女殺油地獄	黒木勘藏校註	3
白き手の人々	吉屋信子著	7
惡太郎(他十一篇)	尾崎士郎著	5
風俗	石坂洋次郎著	4
瀧口入道	高山樗牛著	2
大和物語	水野駒雄校註	4
藤村隨筆(上)	島崎藤村著	4
藤村隨筆(下)	島崎藤村著 中村星湖編	5

下記數字の符號	1	2	3	4	5	6	7	8
定價(錢)	二〇	三〇	四〇	五〇	六〇	七〇	八〇	[illegible]
送料(錢)	二	六	六	六	九	九	一三	一四

發行所　東京市芝區新橋七　電話銀座(五七)一二二一番・一二二四番　振替東京八四〇二　改造社

事變下の我國に跳梁するスパイ群

歐洲大戰當時から現在に至るまで、世界各國で活躍したスパイの實相を明かにし、我が國民の注意すべき點を説く！

恐るべき支那風土病の話

戦争と切離せない傳染病について、大陸防疫の權威宮川博士が懇切に説明

陸海軍將星短話集

安保清種大將・林銑十郎大將・高橋三吉大將・四王天延孝中將・小笠原長生中將……軍國日本に輝く五將星が、興味深い快文字！！

板垣征四郎論　武藤貞一

此の際の經濟生活を語る座談會

(大藏省理財局長)木内四郎、(東京市民局長)大迫元繁、(農林經濟研究所長)栗林正修、(東日經濟部長)佐藤洋五郎、(日本女子大)氏家壽子

▲職工から縣知事へ　矢野兼三氏獨學の半生　山田嘉雄
▲四十二才で立志　花形作家濱本浩氏の苦心　片岡貢
▲時局産業に踊る白菫常務末廣幸次郎氏　江古田三郎

現代

七月號

徐州大殲滅戰を語る　林群言

徐州陷落の前夜(ハミルトン)
徐州大會戰大畫報

隨筆　吉田絃二郎　黒田初子　深田久彌　田邊重治　東郷公望　大藏[illegible]　杉山平助　高野六郎　奥村喜和男　荻原井泉水　林[illegible]　栗本勇之助　高田義一郎　牧野良三

▲競馬記者十六年(楠茂市)
▲新約聖書物語(賀川豊彦)
▲女學生の心(武中武三)

長谷川檢事涙の大論告

日大生殺し公判

盲夏の夜話

日本的の共同体の創造(倉田百三)

▲財界の巨頭を語る(石山賢吉)
▲那須の乃木將軍(高須芳次郎)

▲体驗實話 赤不動(長田幹彦)
▲体驗實話 枕園子の女(神田ろ山)
▲山窩秘話 深山の湯女(加藤博二)

五郎身の上ばなし　曾我廼家五郎

名寄岩涙の苦行　名寄岩熊五郎

内閣の改造と新閣僚を語る

砂田重政　山道襄一　下中彌三郎　河野密　小汀利得　稻原勝治　後藤壽太

小説

▲現代小説 戀もない宴(室生犀星)
▲股旅小説 討たれの火籠(長谷川伸)
▲現代小説 青春唱歌(村松梢風)
▲現代小説 孝子(加藤武雄)

▲論語物語(下村湖人)
▲蓬春修業話(山口蓬春)
▲人生勉強旅日記(吉川英治)
▲近頃引懸つた話(八名家)
▲上海でうけた空襲(白須賀六郎)

▲現代小説 去る日来る日(尾崎士郎)
▲事實小説 春雷の譜(小笠原秀昱)
▲現代小説 陰影ある街(片岡鐵兵)
▲時代小説 元祿武士道(川口松太郎)

一圓

東京・小石川　大日本雄辯會講談社